

RELATÓRIO  
GESTÃO PÚBLICA  
2015

**PRESTAÇÃO DE CONTAS  
ANUAL**



MUNICÍPIO DE ARAPOTI  
Secretaria de Planejamento



**PREFEITURA MUNICIPAL DE ARAPOTI**  
**GABINETE DO PREFEITO**

Rua Placídio Leite, 148 – Centro Cívico – CEP: 84990-000 – Fone Fax (043) 3512-3000  
CNPJ 75.658.377/0001-31  
E-mail: [chefia.gabinete@arapoti.pr.gov.br](mailto:chefia.gabinete@arapoti.pr.gov.br)  
ARAPOTI – PR

OF. GAB. PREF. Nº 186/2016

Arapoti, 29 de março de 2016.

A sua Excelência  
Conselheiro Ivan Lelis Bonilha  
Presidente do Tribunal de Contas do Estado do Paraná

Assunto: Prestação de Contas Municipais

O município de Arapoti, CNPJ 75.658.377/0001-31, vêm, respeitosamente, a presença de Vossa Excelência encaminhar os documentos de Prestação de Contas Municipal, da Entidade acima, referente ao exercício financeiro de 2015.

Sem mais para o momento, uso-me do presente para reiterar meus elevados protestos de grande estima e consideração.

**BRAZ RIZZI**  
Prefeito

Tribunal de Contas do Estado do Paraná  
Praça Nossa Senhora de Salete, S/Nº, Centro Cívico, CEP 80.530-910  
Curitiba/Pr.



## a. Quadro Principal

Balço Patrimonial		Exercício: 2015	
	Exercício Atual	Exercício Anterior	
<b>ATIVO</b>			
<b><u>Ativo Circulante</u></b>			
Caixa e Equivalentes de Caixa	13.440.224,93	12.241.713,89	
Créditos a Curto Prazo	531.653,97	3.909.679,86	
Investimentos e Aplicações Temporárias a Curto Prazo	41.583,99	41.583,99	
Estoques	8.280.877,02	1.528.412,94	
VPD Pagas Antecipadamente	17.283,99	17.011,50	
<i>Total do Ativo Circulante</i>	22.311.623,90	17.738.402,18	
<b><u>Ativo Não Circulante</u></b>			
Realizável a Longo Prazo	0,00	0,00	
Créditos a Longo Prazo	0,00	0,00	
Investimentos Temporários a Longo Prazo	0,00	0,00	
Estoques	0,00	0,00	
VPD pagas antecipadamente	0,00	0,00	
Investimentos	0,00	0,00	
Imobilizado	40.485.205,18	35.357.872,65	
Intangível	0,00	0,00	
Diferido	0,00	0,00	
<i>Total do Ativo Não Circulante</i>	40.485.205,18	35.357.872,65	
<b>TOTAL DO ATIVO</b>	<b>62.796.829,08</b>	<b>53.096.274,83</b>	
<b>PASSIVO E PATRIMÔNIO LÍQUIDO</b>			
<b><u>Passivo Circulante</u></b>			
Obrigações Trab., Prev. e Assistenciais a Pagar a Curto Prazo	1.258.738,90	860.858,01	



## Prefeitura Municipal de Arapoti

Período: Dezembro/2015

Empréstimos e Financiamentos a Curto Prazo	18.032,50	18.032,50
Fornecedores e Contas a Pagar a Curto Prazo	3.958.243,71	5.248.801,84
Obrigações Fiscais a Curto Prazo	0,00	0,00
Obrigações de Repartições a Outros Entes	0,00	0,00
Provisões a Curto Prazo	0,00	0,00
Demais Obrigações a Curto Prazo	364.864,41	552.763,98
<i>Total do Passivo Circulante</i>	<u>5.599.879,52</u>	<u>6.680.456,33</u>

### **Passivo Não Circulante**

Obrigações Trab., Prev. e Assistenciais a Pagar a Longo Prazo	474.716,98	132.725,82
Empréstimos e Financiamentos a Longo Prazo	5.335.230,96	6.669.257,22
Fornecedores e Contas a Pagar a Longo Prazo	0,00	0,00
Obrigações Fiscais a Longo Prazo	0,00	0,00
Provisões a Longo Prazo	0,00	0,00
Demais Obrigações a Longo Prazo	0,00	0,00
Resultado Diferido	0,00	0,00
<i>Total do Passivo Não Circulante</i>	<u>5.809.947,94</u>	<u>6.801.983,04</u>

### **Patrimônio Líquido**

Patrimônio Social e Capital Social	0,00	0,00
Adiantamento Para Futuro Aumento de Capital	0,00	0,00
Reservas de Capital	0,00	0,00
Ajustes de Avaliação Patrimonial	0,00	0,00
Reservas de Lucros	0,00	0,00
Demais Reservas	0,00	0,00
Resultados Acumulados	51.387.001,62	39.613.835,46
(-) Ações / Cotas em Tesouraria	0,00	0,00
<i>Total do Patrimônio Líquido</i>	<u>51.387.001,62</u>	<u>39.613.835,46</u>

### **TOTAL DO PASSIVO E DO PATRIMÔNIO LÍQUIDO**

**62.796.829,08**      **53.096.274,83**



b. Quadro dos Ativos e Passivos Financeiros e Permanentes

QUADRO DOS ATIVOS E PASSIVOS FINANCEIROS E PERMANENTES – LEI N.º 4.320/64

	Exercício: 2015	
	<u>Exercício Atual</u>	<u>Exercício Anterior</u>
<b>ATIVO (I)</b>		
Ativo Financeiro	13.440.224,93	12.241.713,89
Ativo Permanente	49.356.604,15	40.854.560,94
<i>Total do Ativo</i>	<u>62.796.829,08</u>	<u>53.096.274,83</u>
<b>PASSIVO (II)</b>		
Passivo Financeiro	1.786.442,09	3.611.182,13
Passivo Permanente	9.623.385,37	9.871.257,24
<i>Total do Passivo</i>	<u>11.409.827,46</u>	<u>13.482.439,37</u>
<b>Saldo Patrimonial (I- II)</b>	<u><b>51.387.001,62</b></u>	<u><b>39.613.835,46</b></u>



c. Quadro das Contas de Compensação

QUADRO DAS CONTAS DE COMPENSAÇÃO – LEI N.º 4.320/64		
	Exercício Atual	Exercício: 2015 Exercício Anterior
<b>ATOS POTENCIAIS ATIVOS</b>		
Garantias e Contragarantias recebidas	0,00	0,00
Direitos Conveniados e outros instrumentos congêneres	0,00	0,00
Direitos Contratuais	0,00	0,00
Outros atos potenciais ativos	97.778.879,45	0,00
<i>Total dos Atos Potenciais Ativos</i>	<u>97.778.879,45</u>	<u>0,00</u>
<b>ATOS POTENCIAIS PASSIVOS</b>		
Garantias e Contragarantias concedidas	0,00	0,00
Obrigações conveniadas e outros instrumentos congêneres	0,00	0,00
Obrigações contratuais	0,00	0,00
Outros atos potenciais passivos	-97.778.879,45	0,00
<i>Total dos Atos Potenciais Passivos</i>	<u>-97.778.879,45</u>	<u>0,00</u>



d. Quadro do Superávit/Déficit Financeiro

FONTES DE RECURSOS	EXERCÍCIO: 2015	
	Exercício Atual	Exercício Anterior
00-SALDO EXERCÍCIO ANTERIOR	0,00	0,00
<b>Total das Fontes de Recursos</b>	<b>0,00</b>	<b>0,00</b>

Parâmetro: CONSOLIDAÇÃO GERAL

BRAZ RIZZI  
PREFEITO

MARCELO BRANDÃO DA SILVA  
CRC 058.426/O-6

EDISON MARIO LEMES RIBEIRO  
CONTROLADOR INTERNO



## Prefeitura de Santana desbloqueia estrada vicinal interdita por proprietário de sítio

Está liberado o trânsito de veículos em uma estrada vicinal próxima ao bairro do Barreirinho, no limite do município de Santana do Itararé na divisa com Siqueira Campos. O local havia sido interditado há dois dias pelo

proprietário de um sítio que é cortado pela via, porém foi desbloqueado pela prefeitura santanense na manhã desta quarta-feira (23). O imbróglio, porém, vem de alguns anos. A estrada vicinal existe há quase 100 anos,

segundo moradores locais. O problema é que o atual dono do sítio onde houve o bloqueio discorda da existência da via, que tem um trajeto de aproximadamente 500 metros dentro da propriedade. **Página A5**

ANTÔNIO DE PICOLLI



### Nova diretoria assume Amunorpi na segunda-feira

A nova diretoria executiva da Amunorpi (Associação dos Municípios do Norte Pioneiro), agora formada pelo prefeito de Santana do Itararé, José Isac (PT), como presidente, prefeito de Ibaiti, Roberto Regazzo, o Betão (PSB), 1º vice-presidente, e prefeito de Wenceslau Braz, Atahyde Ferreira dos Santos Júnior, o Taidinho (PSDB), 2º vice-presidente, toma posse na próxima segunda-feira (28) **Página A6**



DIVULGAÇÃO

### Richa autoriza a construção de 193 casas populares em Siqueira Campos

Siqueira Campos receberá um dos maiores empreendimentos habitacionais da história do Norte Pioneiro. Trata-se da construção de 193 casas populares, no valor de R\$ 12,6 milhões, que tiveram a autorização das obras assinada nesta quarta-feira (23) pelo governador Beto Richa

(PSDB) e pelo presidente da Cohapar (Companhia de Habitação do Paraná), Abelardo Lupion. As casas fazem parte de um pacote do governo do Estado que beneficia 21 municípios com a construção de 1520 casas populares, donas de um investimento de R\$ 101 milhões. **Página A3**

### Deputado Federal deverá visitar obras na Casa da Cultura de Santo Antônio

O vereador de Santo Antônio da Platina Francisco Faustino de Proença Junior, o Chiquinho Net (PPS), anunciou na última semana que o deputado federal Rubens Bueno (PPS) deverá vir em breve ao município para visitar as obras na Casa da Cultura. **Página A3**

DIVULGAÇÃO



### SOLIDARIEDADE

### Prefeitura de Jundiá do Sul faz entrega de ovos de Páscoa

A semana da Páscoa não passou em branco para alunos da rede pública de ensino de Jundiá do Sul. Nesta quarta-feira (23) o prefeito local, Sebastião Egídio Leite, o Tião Dias (PT), e a diretora do departamento municipal de Educação, Rose Andrade, fizeram a entrega de dezenas de ovos de Páscoa. O prefeito e a diretora do departamento passaram de escola em escola para desejar feliz Páscoa a alunos, professores e funcionários em geral. **Pág. A3**

### Telhado do hospital de Jaguariaíva será totalmente reformado

Buscando sempre oferecer melhor atendimento para a população de Jaguariaíva, a administração municipal realiza obras em todos os setores e em todo o município. Na área da saúde, a ordem de serviço já foi dada e, em breve terão início as obras de reforma do telhado do Hospital Municipal Carolina Lupion (HMCL), incluindo as alas direita e esquerda.



Editais Página B2

**Trio Pankadão 1**

**Trio Pankadão 2**

**Carros de Som**

**REINALDO SOM E ILUMINAÇÃO**

Som, telão, pista de dança e iluminação para: casamentos, aniversários, formaturas...

Som e iluminação para: DJs, duplas, bandas e festas em geral

Tenda medindo 10x10 Palco medindo 6x8

REINALDO SOM E ILUMINAÇÃO FAÇA JÁ O SEU ORÇAMENTO  
(43) 9965 9279 - WENCESLAU BRAZ - PR

Jornal + site com credibilidade =  
Notícia com qualidade.



[folhaextra.com](http://folhaextra.com)  
Acesse de onde  
você estiver.



#folhaextra

FOLHA EXTRA



FOLHA EXTRA

EDITORIA FOLHA EXTRA LTDA - ME  
CNPJ: 06.163.583/0001-58  
2016 - Todos os direitos reservados  
Empresa fundada em setembro  
de 2003 em Wenceslau Braz-PRDiretor Responsável Alceu Oliveira de Almeida  
Comercial Alceu Junior  
Relacionamentos André Luiz Faria Reis  
Chefe de Redação Danuza A. Barcala Ferreira  
Jornalista Responsável Alceu Junior - MTB-PR 9798ATENDIMENTO AO LEITOR  
redacao@folhaextra.com  
comercial@folhaextra.com  
Tel. (43) 3528-3930versão na internet: [folhaextra.com](http://folhaextra.com)REDAÇÃO E ADMINISTRAÇÃO  
Travessa Felipe M. de Carvalho, 33  
Centro - CEP 84.950-000  
Wenceslau Braz - ParanáREDAÇÃO (43) 3528-3930  
COMERCIAL (43) 9626-2521CIDADES ABRANGIDAS  
Wenceslau Braz - Jaguariaíva - Tomazina - Pinhalão  
São José da Boa Vista - Santana do Itararé  
Salto do Itararé - Quatiguá - Joaquim Távora  
Jaboti - Guapirama - Arapoti - Carlópolis  
Figueira - Curitiba - Conselheiro Mairinck - Jacarezinho  
Jundiaí do Sul - Ribeirão do Pinhal - Ibatí  
Santo Antônio da Platina - Siqueira Campos

REPRESENTAÇÃO

PARANÁ  
SÃO PAULO  
RIO DE JANEIRO  
Merconeti Soluções em Mídia  
(11) 3079-4556  
[www.merconeti.com.br](http://www.merconeti.com.br)

FILIADO A:



## Artigo

Por BRUNO PERON  
Colunista

## Cidadãos e ogros

É digno de consideração que o convívio nos lugares comuns do Brasil está cada vez mais difícil e, em muitos casos, inviável. Alguns chamam esses lugares de espaços públicos, locais de interação ou ambientes de troca; outros são antropologicamente mais sofisticados: regiões de encontro na diferença.

Ressalto essa dificuldade porque, em muitos de meus textos, escrevi sobre a meia-cidadania, tão barata mas danosa ao país. Barata porque a maioria dos brasileiros cresce despreparada para o progresso e o trabalho por falta de atenção de governantes e familiares;

e danosa porque já prevemos aonde isso conduz nosso país e que podemos esperar de nossa gente...

Quando introduzi a noção de meia-cidadania (leia, por exemplo, os textos Instrução cívica e Disfarce de meio-cidadãos), pensei naquele monte de gente que cresce sem instrução para que se porte minimamente bem nos lugares comuns do Brasil que mencionei acima. É fato que todos têm algum tipo de instrução, por isso não existe o "sem educação"; no entanto, falo sem hesitação que os "mal-educados" aumentam em número e tomam conta. Desta vez, minha preocupa-

ção está ampliada, visto que a brecha entre os supereducados e os mal-educados alarga-se no Brasil. Aqui não se vê um meio-termo ou um ponto de convergência para que sua população entenda-se nos lugares comuns. Recordo que o historiador Manoel Bomfim meditava sobre as ondas de doutores que flutuam sobre o mar de analfabetos.

Teimo em concordar com esse ilustre pensador sergipano, que foi tão fascinado com o Brasil quanto desencantado com sua classe política. E, de maneira igualmente realista, lamento que a distância seja tão grande entre os seres su-

pereducados e os bichos que povoam nossas cidades. Há cidadãos que devem tolerar o convívio com ogros nos lugares comuns.

Contudo, a tolerância para esse convívio tem, para muitos, um limite. É por isso que pessoas blindam seus carros, mudam-se a condomínios, levantam cercas elétricas e investem em segurança privada; ainda, põem seus filhos em escolas caras, frequentam lugares de escol, deixam de investir no Brasil, enviam seu dinheiro ao exterior e passeiam mais em shoppings que ao ar livre. Há muitos indicadores da existência de dois Brasis

dentro de um.

Logo, muitos diriam que tudo isso é apenas efeito da diversidade. Mas esquecem que, nos lugares comuns, há regras de convívio e que o outro merece ser visto e respeitado. Não se trata, portanto, de anular a pluralidade cultural que enriquece o Brasil, mas orientá-la a que formemos muito mais cidadãos de bem que ogros pouco instruídos e nocivos ao Brasil. Nem uso aqui o critério financeiro de classificar como mais rico ou mais pobre, uma vez que há benfeitores de poucos ingressos e seres danosos abastados.

Não tenho dúvida de que esse

ajuste aumentaria o entendimento entre pessoas, reduziria o recurso a violência, ampliaria as oportunidades de gozos materiais e espirituais, orientaria melhor os motoqueiros (a escória do trânsito no Brasil), baixaria a altura dos muros entre as casas, melhoraria a confiança em agentes de segurança pública, daria educação cívica similar a todos, investiria em negócios no Brasil para gerar emprego e incentivar a competitividade, e não deixaria o menor motivo para

COMENTE O ASSUNTO.  
ACESSE FOLHAEXTRA.COM

## Olha o que foi dito!



“Será uma grande obra que, além de gerar centenas de empregos e aquecer a economia, beneficiará as famílias mais carentes da cidade que não tem casa própria. Estamos felizes porque estamos atendendo uma das grandes necessidades da nossa população”

Fabiano Lopes Bueno, o Bi - prefeito de Siqueira Campos



“Quero agradecer pela dedicação que o deputado Rubens Bueno tem atendido aos pedidos da população platinaense. Isto demonstra um trabalho sério voltado a população que precisa”

Chiquinho Net - vereador de Santo Antônio da Platina

## Artigo

## Não contamine o seu futuro com os erros do seu passado

Por MARCEL CAMARGO

Nossa jornada é pontuada por coisas e pessoas que foram e não são mais, pois, à medida que avançamos, resignificamos o mundo lá fora e nos reinventamos, transformando dor em saudade, esperança em esquecimento, amor em nada mais. É assim que sobrevivemos, é assim que nos tornamos mais fortes, mais sábios e melhor preparados para atravessar por entre os barrancos que surgirão pelo caminho, sendo necessário, para tanto, superarmos o que já foi, olhando sempre adiante.

Esqueça aquela história de que será possível tudo voltar a ser como era antes, não se prenda a esperanças vãs de que conseguirá

alcançar o tempo perdido, pois a vida segue seu curso sem olhar para trás e é assim que devemos também caminhar. Os tempos bons, tudo o que passou, aquilo que era, nada permanece, a não ser em nossas lembranças e dentro de nossos corações.

Da mesma forma, o que foi bom, mas não durou; o que parecia perfeito, porém desmoronou, e o que transmitia segurança, até que se desestabilizou, devem se tornar foco de motivação para que prossigamos procurando por novas estradas que apaguem aquilo que não deu certo. Prender-se aos insucessos, sob lamúrias e lamentações demoradas, não terá serventia, apenas

contribuirá ao aumento da carga negativa que emperra o prosseguimento necessário de nosso respirar.

Logicamente, haverá sempre algo por que valerá a pena ainda lutar, seja um amor, uma amizade, uma convicção própria, porque muito do que parece terminado pode renascer ainda mais forte e verdadeiro após as tormentas devastadoras da vida. E, se prestarmos atenção em nossos sentidos e em nossos reais sentimentos, perceberemos o que possui real possibilidade de voltar à vida, de forma a nos trazer de volta dignidades e sonhos aparentemente perdidos.

Ainda assim, na maior parte das

vezes, caso não tenha restado nada de bom, ex-amor, ex-paixão, ex-amigo, ex-emprego, ex-qualquer-coisa-que-seja, devem permanecer enterrados bem lá atrás, apenas nos lembrando, quando em vez, de tudo aquilo que não queremos mais para nossas vidas, nunca mais. Afinal, novas chances sempre surgem, todos os dias, assim que o sol desponta lá no horizonte de nossas vidas.

COMENTE O ASSUNTO.  
ACESSE FOLHAEXTRA.COM

## Artigo

## De Cuba a Argentina

Por JOSÉ FLÁVIO SOMBRA SARAIVA

PhD pela Universidade de Birmingham, Inglaterra

O presidente Barack Obama mexe nas relações dos Estados Unidos da América com o seu quintal. O mandatário em fim de mandato não demonstrou interesse, nos quase oito anos de governo, na paisagem sul das Américas. Veio ao Brasil uma vez e formatou outras incursões menores de inserção na América Latina.

Isso é natural. A maior potência mundial, econômica e estratégica, encontrou difíceis palcos internacionais. A elevação da China exigiu mais esforço na criatividade de redesenhar a indústria e a competitividade do comércio norte-americano. Obama teve paciência e diplomacia para avançar esse projeto arriscado. As questões geopolíticas das relações com os russos no caso da guerra da Síria, continuam difíceis. Enfrentou conflitos de redesenho do norte da África, disfarçada de Primavera Árabe.

Buscou o presidente norte-americano um diálogo mais ativo com os países centrais da União Europeia. Os ingleses seguem as orientações dos norte-americanos desde o fim da Segunda Guerra Mundial, ante sua dependência estratégica dos EUA. Obama soube participar da sociedade europeia em momentos difíceis como os das levas de terrorismo que varreram a autoconfiança de franceses e alemães, ambos formadores de valores europeus. A preocupação de Obama na nossa região foi sempre a fronteira mexicana, passagem de drogas e gente à busca de trabalho. O segundo foi o caso venezuelano, dadas as questões estratégicas do

petróleo. Nenhuma dessas questões segue tão importante nesses dias. Os Estados Unidos já estão exportando petróleo e o caso da fronteira sul é sistêmico, a acompanhar as ondas de desempregos e desesperados migrantes latino-americanos.

A viagem de Obama a Cuba nesta semana tem sua expressão. Em Cuba, Obama acertou-se com o clero conservador norte-americano, que vem crescendo, e colabora politicamente com os empresários cubanos radicados nos Estados Unidos, que são muitos, na extraordinária força de trabalho preparada que tem a ilha caribenha. A educação e o treinamento dos disciplinados cubanos permitirão, na próxima década, uma articulação com toda a Flórida, com impacto na economia não apenas de Cuba, mas particularmente do grande negócio do turismo no Caribe como um todo.

O desembarque de Obama em Buenos Aires tem menos peso. O pragmatismo que o leva a Cuba é o mesmo que o leva à capital argentina. Ainda que não se possa dizer que a Argentina seja um novo exemplo, em contraste às crises brasileiras, há alguma esperança de mudança de cultura política. Pragmaticamente, investimentos externos ao país austral e acerto político dos fundos abutres. Aproximação argentina com valores da sociedade e da economia norte-americana? Cedo para avaliar. Tem que falar com os peronistas.

COMENTE O ASSUNTO.  
ACESSE FOLHAEXTRA.COM

## Charge



## HABITAÇÃO

# Richa autoriza a construção de 193 casas populares em Siqueira Campos

As casas fazem parte de um pacote do governo do Estado que beneficia 21 municípios com a construção de 1520 casas populares, donas de um investimento de R\$ 101 milhões

DA REDAÇÃO / AEN  
reportagem@folhaek.ra.o.m

Siqueira Campos receberá um dos maiores empreendimentos habitacionais da história do Norte Pioneiro. Trata-se da construção de 193 casas populares, no valor de R\$ 12,6 milhões, que tiveram a autorização das obras assinada nesta quarta-feira (23) pelo governador Beto Richa (PSDB) e pelo presidente da Cohapar (Companhia de Habitação do Paraná), Abelardo Lupion.

As casas fazem parte de um pacote do governo do Estado que beneficia 21 municípios com a construção de 1520 casas populares, donas de um investimento de R\$ 101 milhões.

Os projetos são realizados em parceria com os municípios, governo Federal e construtoras licitadas, com a utilização de recursos do Fundo de Garantia do Tempo de Serviço (FGTS). “Com o apoio dos parceiros, estamos fazendo uma revolução habitacional no Paraná. Temos a melhor parceria do Brasil”, disse Richa.

Em cinco anos, mais de 105 mil famílias paranaenses são atendidas com casas próprias - entregues, em construção ou já asseguradas. O número envolve, também, a regularização fundiária. “É um número expressivo que mostra nosso compromisso com a habitação”, afirmou.

“Será uma grande obra que, além de gerar centenas de empregos e aquecer a economia, beneficiará as famílias mais carentes da cidade que não tem casa própria. Estamos felizes porque estamos atendendo uma das grandes ne-



Abelardo Lupion assina autorização para as obras

cessidades da nossa população”, destaca o prefeito de Siqueira Campos, Fabiano Lopes Bueno, o Bi (PSB).

Além de Siqueira Campos os empreendimentos habitacionais serão construídos em Boa Esperança do Iguazu (14), Capitão Leônidas Marques (72), Iguatú (41), Inajá (86), Itaipulândia (40), Itaipera d'Oeste (30), Jardim Alegre (75), Kaloré (81), Missal (138), Nova Aliança do Ivaí (46), Nova Esperança (270), Nova Londrina (44), Prudentópolis (97), Santa Helena (22), Santa Inês (27), Santa Isabel do Ivaí (25), Santa Izabel do Oeste (51), Santo Antônio do Sudoeste (121), Tamboara (28) e Verê (19). A assinatura dos termos de prestação de serviços com os municípios e construtoras marca a con-

clusão dos trabalhos da Cohapar. Agora, cabe às empresas vencedoras do processo licitatório a obtenção da aprovação da Caixa Econômica Federal, agente financeiro dos projetos, para a comercialização dos imóveis e início efetivo das obras. Os lotes ficaram divididos entre as empresas Tallento, Implantec (responsável pela obra em Siqueira Campos), Martins MA, Exact, LB Fernandes, Village, Marla de Marchi e Construtora Rosa.

#### ▶ MAIS 12 MIL

De acordo com o presidente da Cohapar, mais de 12 mil casas serão construídas no Paraná em 2016, somando investimentos de R\$ 900 milhões, provenientes do FGTS. “É uma nova fase da habi-

tação no Paraná, com apoio das prefeituras”, disse Lupion.

Além dos projetos do FGTS, a área habitacional do Paraná conta também com recursos do tesouro estadual, pelo Fundo de Combate à Pobreza. Serão R\$ 400 milhões anuais geridos pela Cohapar e Secretaria do Trabalho e Desenvolvimento Social para investir em projetos de interesse social e realocação de famílias residentes em áreas de risco.

“Vamos atender as famílias que não têm como crescer sem o apoio do poder público”, afirma. “Além disso, nos próximos três anos, o governo do Estado fará um grande programa de regularização fundiária. A previsão é regularizar 40 mil terrenos, dando segurança às famílias proprietárias”, finaliza Lupion.

## Deputado Federal deverá visitar obras na Casa da Cultura de Santo Antônio

DAS AGÊNCIAS  
reportagem@folhaek.ra.o.m

O vereador de Santo Antônio da Platina Francisco Faustino de Proença Junior, o Chiquinho Net (PPS), anunciou na última semana que o deputado federal Rubens Bueno (PPS) deverá vir em breve ao município para visitar as obras na Casa da Cultura. O investimento é de R\$ 505, sendo R\$ 300 mil de uma emenda parlamentar do deputado federal Rubens Bueno a pedido de Chiquinho Net.

“Quero agradecer pela dedicação que o deputado Rubens Bueno tem atendido aos pedidos da população platinense. Isto demons-

tra um trabalho sério voltado a população que precisa”, argumenta Chiquinho Net. A Casa da Cultura Platinense foi interditada em 2009 por apresentar sérios problemas estruturais, como rachaduras em algumas paredes e telhado danificado.

O prédio, localizado na avenida Oliveira Motta, zona central da cidade, ocupa uma área construída de 997,89 metros quadrados. A reforma vai atingir parte do telhado (a outra já havia sido reformada anteriormente), também parte do madeiramento, todo o piso da recepção trocado e serão construídos banheiros para deficientes físicos.

No auditório, em alguns locais, o piso de madeira está danificado

por conta de goteiras e será trocado. Nos locais onde o piso estiver em bom estado, serão feitos trabalhos de conservação. As 560 cadeiras serão higienizadas e as que não estiverem em bom esta-

do, serão substituídas. O carpete será trocado por novo. O camarim improvisado agora vai ganhar espaço próprio e novos banheiros. Todo o imóvel será pintado por dentro e por fora.



FÁBIO CAMPANA  
Política, cultura e poder por trás dos panos.

## Lula malandro

Lula não é de matar com a unha, observa o Vicente Ferreira. Esperto, experiente, malandro, tinha razão quando disse em gravações de seus telefonemas que podia virar o jogo no STF. Virou. Teve uma grande vitória hoje em Brasília. Teori Zavascki, jurista da turma indicado por Dilma para o STF, encarregou-se de aliviar a barra de Lula. Tirou de Sérgio Moro as investigações sobre o petista. E proibiu a divulgação de gravações telefônicas autorizadas pela Justiça que revelaram um Lula de caráter duvidoso e de péssimas intenções.

Lula também disse que podia mudar o destino no Congresso. Pois ele enquadrado pessoalmente o Renan Calheiros, presidente do Senado, que mudou da água para o esgoto. Diz agora, depois de tratar com Lula, que não há o que justifique o impeachment de Dilma Rousseff. Ou seja, a República de Brasília volta a ser conduzida pela turma da sacanagem. Só falta agora querer fechar a República de Curitiba, o sonho de todos eles. Mas, em compensação, Lula teve grande derrota em Curitiba. Aqui, na primeira instância do juiz Sérgio Moro, Marcelo Odebrecht e os demais diretores da empreiteira se decidiram pela delação premiada. Se disserem tudo o que sabem não sobra ninguém na República.

## Na lista da Odebrecht

Documentos liberados pela Justiça Federal na terça-feira apresentaram nomes de dois pré-candidatos à prefeitura de Curitiba. O atual prefeito Gustavo Fruet (PDT) e o deputado federal Luciano Ducci (PSB). Além deles Ratinho Jr também é citado. Um dos arquivos revela valores de supostas doações: Ducci teria recebido R\$ 500 mil, Fruet R\$ 300 mil e Ratinho R\$ 250 mil. Em 2012, os três eram os potenciais candidatos a abocanhar o cargo executivo de Curitiba.

## Sigiloso

A superplanilha da empreiteira Odebrecht, que cita dezenas de partidos e políticos como supostos destinatários de valores, apreendida em fevereiro na Operação Acarajé, recebeu ontem atenção especial de Sérgio Moro; o juiz decretou sigilo absoluto. Inicialmente a Operação estava sob sigilo, mas depois foi afastado, como tem ocorrido na Lava Jato. A justificativa para o sigilo é a presença de nomes de agentes políticos.

## Nem Bethânia escapa

Nem Bethânia foi poupada da ebulição política do país. Na terça-feira, no Teatro Guaíra, em show de abertura do Festival de Curitiba, que trouxe Maria Bethânia como atração, gritos de “não vai ter golpe”, nova saudação petista, ecoaram da plateia, além de uma única voz dar um recado, após o discurso do secretário de Estado da Cultura, João Luiz Fiani: “fora Beto Richa”.

## Dilma atira

Em sua dura fala no Planalto, em encontro com juristas, Dilma Rousseff, em seu discurso radical, resolveu lembrar (e comparar) a atuação do então governador do Rio Grande do Sul, Leonel Brizola, em 1961, para garantir a posse de Jango. Nas rádios, o movimento era chamado de Cadeia da Legalidade. O Palácio Piratini virou uma trincheira e Brizola andava pelos corredores carregando uma metralhadora. Dilma, apenas à título de comparação, em seus tempos de VAL-Palmares, aprendeu a atirar.

## Lula assessor

Na verdade, é uma farsa. Jaques Wagner, chefe do Gabinete Pessoal da presidente Dilma Rousseff, informa que o ex-presidente Luiz Inácio Lula da Silva pode se tornar assessor especial da Presidência da República caso não consiga assumir a Casa Civil.

# FOLHAEXTRA.com

Agora você pode acessar a Folha Extra do seu computador, smartphone ou tablet. Em novo endereço, mais fácil de navegar, mais fácil de acessar.



©folhaextra

MELHORIA

## Telhado do hospital de Jaguariaíva será totalmente reformado

Com investimento previsto de mais de R\$ 900 mil, o projeto inclui a substituição total do telhado e forro do prédio, com posterior colocação de laje pré-moldada em toda sua superfície

DA ASSESSORIA  
reportagem@folhaek.ra.o.m

Buscando sempre oferecer melhor atendimento para a população de Jaguariaíva, a administração municipal realiza obras em todos os setores e em todo o município. Na área da saúde, a ordem de serviço já foi dada e, em breve terão início as obras de reforma do telhado do Hospital Municipal Carolina Lupion (HMCL), incluindo as alas direita e esquerda.

Com investimento previsto de mais de R\$ 900 mil, o projeto inclui a substituição total do telhado e forro do prédio, com posterior colocação de laje pré-moldada em toda sua superfície. Os recursos foram pleiteados pela administração municipal junto ao Ministério da Saúde, através de emendas parlamentares.

Também serão instaladas telhas de fibra de cimento e estrutura metálica, prevendo maior durabilidade, substituição de calhas e rufos, bem como da instalação elétrica e hidráulica. Visando não prejudicar o atendimento



Hospital, que é municipal, ganhará mais uma melhoria

dos usuários do HMCL, a obra será feita em etapas e com planejamento. Serão 2.141,25 m<sup>2</sup> de telhado substituído nesta obra.

### MANUTENÇÃO

O HMCL, por ter sido municipalizado, é mantido em sua maior parte com recursos repassados

pela prefeitura municipal, que destina mensalmente uma média de R\$ 900 mil à entidade. Materiais de consumo, medicamentos, salários de médicos, enfermeiros e outros profissionais, alimentação dos pacientes, entre outras despesas são pagas com a verba municipal.

Além de cuidar do andamento

do atendimento, a prefeitura também tem buscado a conservação e melhoria da estrutura do HMCL. Entre as últimas intervenções neste sentido destaca-se o pastilhamento total da área externa e a instalação de nova Agência Transfusional, entre outros, além da aquisição de veículos e equipamentos.

DIVULGAÇÃO

## Em Resumo

### Campeão de Taekwondo ministra palestra na CADD em Jacarezinho

O professor e atleta, atual campeão brasileiro de Taekwondo, Gilberto Oliveira, esteve na última segunda-feira (21) na Comunidade de Assistência aos Dependentes de Drogas (Cadd) de Jacarezinho onde ministrou palestra sobre os benefícios do esporte.

“O convite veio através de um dos professores da instituição que conhece nosso trabalho com as crianças e jovens. Fizemos uma palestra motivacional e na sequência fizemos uma aula prática. Foi muito divertido e foi bem aceito pelas pessoas”, destacou Oliveira.

Segundo Gilberto, “o esporte educa, socializa, resgata os valores de disciplina e respeito das pessoas. Além de trabalhar com o corpo, trabalha com a mente e a auto estima das pessoas. O esporte tem o poder de blindar os jovens das coisas ruins e também reabilitar o cidadão que queira ajuda”, frisou.

Oliveira, como profissional de educação, tem o dever de mostrar o lado bom do esporte a todos. “São grandes iniciativas como essas que podem mudar a vida e a atitude das pessoas.

## Prefeitura de Tomazina abre licitação para compra de maquinário

MARCOS JÚNIOR  
reportagem@folhaek.ra.o.m

A prefeitura municipal de Tomazina abriu em diário oficial nesta semana o Aviso de Pregão Presencial 12/2016 para a aquisição de três distribuidores de calcário de seis toneladas, três pás carregadeiras traseira, três resfriadores de leite 600 litros e uma roçadeira hidráulica, todos com recursos federais. Com isto, a frota deverá ser aumentada para atender a população. Recentemente a prefeitura já

havia recebido outros veículos. Através de uma emenda parlamentar do então deputado federal Reinhold Stephanes chegaram uma pá carregadeira e um rolo compactador.

Através do governo do Estado a secretaria municipal de Saúde recebeu uma van, uma Doblô e três Sandersos.

“Com a constante renovação da frota, estamos proporcionando um melhor atendimento a todos os setores”, analisa o prefeito de Tomazina, Guilherme Cury Saliba Costa (PSD).



DIVULGAÇÃO

## “Por um Futuro Sustentável” alcança mais de 6 mil expectadores

DA ASSESSORIA  
reportagem@folhaek.ra.o.m

A peça teatral “Por um futuro Sustentável” encerrou sua segunda temporada na região da Bacia do Paranapanema. De acordo com o balanço divulgado hoje (23) pela trupe Ciência Divertida, do dia 29 de fevereiro

até 18 de março foram percorridas 30 cidades paulistas e paranaenses, alcançando um público de 6.634 estudantes das redes municipais de ensino. O projeto é realizado por meio da Lei de Incentivo à Cultura do Ministério Federal, com parceria entre a companhia Ciência Divertida e as secretarias municipais de Educação e de Cultura, contado com

patrocínio da Duke Energy. Com uma temática ambiental, “Por um futuro sustentável” é destinada a crianças de 8 a 12 anos, com o objetivo de proporcionar conhecimentos sobre ciências, de forma interativa e dinâmica. Com a participação dos alunos, o espetáculo de 60 minutos apresenta o funcionamento de uma usina hidrelétrica e aborda

a importância do consumo consciente da água e da preservação dos recursos naturais. “É uma temática importante e ficamos gratificados em contribuir para levá-la até as escolas por meio do teatro, uma maneira divertida e envolvente de ensinar e aprender”, comenta André Guimarães, da área de Relações Institucionais da Duke Energy.

**Distribuidora dos fertilizantes Valagro** 43 9975-0669  
frutasbaum@hotmail.com

Representações de mudas de morangos importadas, diretamente do Chile (Llahuen)

Tudo para sua irrigação, tubos, conexões (Tigre) e motobombas (schneider)

Rod. PR272 Km 73 - Chácara Baum s/n Bairro Herval - Pinhalão - Paraná

SCHNEIDER MOTOBOMBAS  
TIGRE  
AGRICOLA LLAHUEN  
Valagro Where science serves nature

PODE PASSAR

## Prefeitura de Santana desbloqueia estrada vicinal interditada por proprietário de sítio

Dono de propriedade por onde estrada vicinal passa colocou um Jeep e um trator para bloquear via, impedindo o tráfego de dezenas de pessoas que usam o local diariamente

DA REDAÇÃO  
reportagem@folhaek.ra.o.m

Está liberado o trânsito de veículos em uma estrada vicinal próxima ao bairro do Barreirinho, no limite do município de Santana do Itararé na divisa com Siqueira Campos. O local havia sido interditado há dois dias pelo proprietário de um sítio que é cortado pela via, porém foi desbloqueado pela prefeitura santanense na manhã desta quarta-feira (23).

O imbróglio, porém, vem de alguns anos. A estrada vicinal existe há quase 100 anos, segundo moradores locais. O problema é que o atual dono do sítio onde houve o bloqueio discorda da existência da via, que tem um trajeto de aproximadamente 500 metros dentro da propriedade. Segundo ele a estrada teria que ser mudada de trajeto e deixar de passar pelas suas terras.

A situação piorou nos últimos dias quando a prefeitura de Santana refez o trajeto original da estrada, uma vez que o anterior tinha minas de água que



Jeep e trator impediam tráfego na estrada

brotavam água pelo caminho. Assim a prefeitura abriu uma nova via exatamente ao lado da antiga.

“Quando chegamos aqui para arrumar a estrada, com um caminho novo que não causasse atoleiros, percebemos que a estrada antiga já havia sido bloqueada. O dono do sítio pegou uma máquina e abriu enormes buracos. Então fizemos uma nova estrada, ao lado da antiga, e agora ele bloqueou ela também”, relata o secretário municipal de Obras de Santana do Itararé, Santos Marino.

“Isso não pode. É uma estrada vicinal que sempre existiu, que é o caminho de mais de 30 pessoas que moram nessa região, que trafega ônibus escolar e várias pessoas que trabalham em Siqueira Campos e pacientes que precisam sair daqui e receber atendimento médico na cidade. O que o proprietário do sítio fez é obstruir uma via”, explica o procurador jurídico da prefeitura de Santana do Itararé, Mário Marques.

Um trator foi até o local na manhã desta quarta e fez a retirada do Jeep e do trator colocados

na estrada. Os dois veículos foram encaminhados à Polícia Militar de Santana. O proprietário do sítio, segundo consta, mora em Londrina e um caseiro que seria o responsável por manter a via bloqueada.

O vereador por Santana do Itararé, Gilmar Egídio (PSDB), acompanhou a retirada dos veículos e criticou a situação. “É um absurdo alguém querer impedir que tanta gente fique sem estrada. Agora que os veículos foram retirados a gente espera que não haja mais este problema”.

SOLIDARIEDADE

## Prefeitura de Jundiá do Sul faz entrega de ovos de Páscoa

DA REDAÇÃO  
reportagem@folhaek.ra.o.m

A semana da Páscoa não passou em brancos para alunos da rede pública de ensino de Jundiá do Sul. Nesta quarta-feira (23) o prefeito local, Sebastião Egídio Leite, o Tião Dias (PT), e a diretora do departamento municipal de Educação, Rose Andrade, fizeram a entrega de dezenas de ovos de Páscoa.

O prefeito e a diretora do departamento passaram de escola em escola para desejar feliz Páscoa a alunos, professores e funcionários em geral.

“Temos sempre que lembrar desta data tão importante, que do ponto de vista religioso é considerada símbolo do nascimento e da vida. Também aproveitamos para agradecer professores e funcionários pelo trabalho tão importante que eles realizam para o nosso município”, pontua o prefeito.



Prefeito Tião Dias faz entrega dos ovos

OPORTUNIDADE

## Programa Jovem Aprendiz abrirá processo seletivo para dois cursos em Jaguariaíva

DA ASSESSORIA  
reportagem@folhaek.ra.o.m

A secretaria municipal de Indústria, Comércio e Turismo de Jaguariaíva (Smict) estará com inscrições abertas, entre 1º e 29 de abril, para o processo seletivo dos cursos gratuitos de Assistente Administrativo e Auxiliar de

Linha de Produção do Programa Jovem aprendiz. Os cadastros devem ser feitos nas unidades do CRAS (Pedrinha e Primavera) e no departamento municipal de Ensino Profissionalizante.

Renda familiar de até meio salário mínimo, estar cursando o 6º ano do Ensino Fundamental ou concluído o Ensino Médio em escola pública e idade máxima

de 22 e mínima de 14 anos na data da matrícula (1º de julho deste ano) são os requisitos para concorrer às vagas.

Os documentos necessários para a inscrição dão carteira profissional ou protocolo de requisição da CTPS, RG e CPF, comprovante atualizado de endereço, certificado de reservista ou de dispensa de incorporação, declaração de

matrícula ou histórico escolar e comprovante de renda familiar (holerites ou declaração de autônomo que será oferecido no local da inscrição). Menores de 18 anos deverão apresentar-se acompanhados dos pais ou responsáveis, portando original do RG e CPF. Mais informações podem ser obtidas pelo telefone 3535-3222.

## Ocorrências

### Corpo é encontrado carbonizado em Carlópolis

A Polícia Militar de Carlópolis encontrou um corpo totalmente carbonizado por volta das 9h desta terça-feira (22) em uma estrada rural que liga o município até Joaquim Távora.

Os policiais chegaram ao local através de uma denúncia anônima. O cadáver estava na beira da Estrada do Monge, muito utilizada por veículos de tráfego pesado. “Ainda não temos a identificação. Não tem como saber se é homem ou mulher”, disse o sargento Ivoli, do 2º Batalhão da PM de Jacarezinho, também responsável pela área de Carlópolis.

Segundo informações, há suspeita de que a vítima tenha sido queimada no dia anterior. A polícia não encontrou nenhuma roupa que pudesse ajudar a esclarecer o caso. Também não há nenhum registro de desaparecidos na região nas últimas 72 horas.

O corpo foi levado ao Instituto Médico Legal (IML) de Jacarezinho.

### Polícia Militar encontra veículo abandonado em Jacarezinho



Nesta terça-feira (22) policiais militares encontraram um veículo em meio ao canavial da usina Jacarezinho.

Após receberem informações de funcionários da referida empresa, os policiais da RPA se deslocaram até o local informado, onde se depararam com um automóvel VW/Gol, ano 1996, o qual apresentava avaria no volante e no sistema elétrico do painel. Os PMs verificaram que o carro era de cor azul e havia sido pintado, de forma artesanal, na cor preta. Como o veículo não possuía placas de identificação, e a numeração de chassi estava suprimida, os policiais encaminharam o automóvel até a delegacia de polícia civil de Jacarezinho, onde será tomadas as providências cabíveis.

**ODONTOLOGIA**  
Dr. Lucas Faustino de Sene - CRO 19084  
Cirurgião Dentista  
Especialista em Implantodontia

JABOTI (43) 3622-1066  
PINHALÃO (43) 3569-1230  
WENCESLAU BRAZ (43) 3528-1856  
SÃO JOSÉ DA BOA VISTA (43) 3565-1314  
TOMAZINA (43) 3563-1149  
JACAREZINHO (43) 3525-1419

Rua José Cândido Filho Nº 147 Jaboti - PR

**Kellen de Oliveira**  
CRN 7180  
Rua José Cândido Filho  
Centro - Jaboti PR

43 3622.1066  
43 8832.2615

Alimentação balanceada para as mais diversas necessidades do seu organismo.

## Nova diretoria assume Amunorpi na segunda-feira

DA REDAÇÃO

reportagem@folhaek.ra.o m

A nova diretoria executiva da Amunorpi (Associação dos Municípios do Norte Pioneiro), agora formada pelo prefeito de Santana do Itararé, José Isac (PT), como presidente, prefeito de Ibaiti, Roberto Regazzo, o

Betão (PSB), 1º vice-presidente, e prefeito de Wenceslau Braz, Atahyde Ferreira dos Santos Júnior, o Taidinho (PSDB), 2º vice-presidente, toma posse na próxima segunda-feira (28) em solenidade marcada para a sede da associação, em Santo Antônio da Platina, a partir das 9h. Na oportunidade também toma

posse o novo conselho fiscal, composto pelos prefeitos de Guapirama, Pedro Oliveira (PMDB), de Barra do Jacaré, Edimar de Freitas Alboneti, o Edão (PP), e de Quatiguá, Fernando Dolenz (PSDB). Como suplentes no conselho estão os prefeitos de Joaquim Távora, Gelson Nassar (PSDB), de Jaboti, Vanderlei de Siqueira e Silva, o Lei da Lica (PSDB), e de Tomazina, Guilherme Cury Saliba Costa (PSD).

Na presidência da associação durante 2016, José Isac sucede Taidinho, que comandou a Amunorpi durante 2015. Em seu

José Isac é o novo presidente da associação



ANTÔNIO DE PICOLLI

discurso de posse o novo presidente pregou por união entre os prefeitos e transparência na gestão da entidade. A nova diretoria foi eleita sem concorrentes, após formação de uma chapa única. A Amunorpi é formada pelos municípios de Abatiá, Andirá, Barra do Jacaré, Cambará, Carlópolis, Conselheiro Mairinck, Figueira, Guapirama, Ibaiti, Jaboti, Jacarezinho, Japira, Joaquim Távora, Jundiá do Sul, Pinhalão, Quatiguá, Ribeirão Claro, Salto do Itararé, Santana do Itararé, Santo Antônio da Platina, São José da Boa Vista, Siqueira Campos, Tomazina e Wenceslau Braz.

## DETRAN. 5 ANOS SEM ESTACIONAR.

Tudo o que você vai ler aqui aconteceu nos últimos 5 anos. Um tempo curto, mas suficiente para o Detran-PR fazer uma revolução no atendimento prestado a você.

### Melhor infraestrutura

Mais de R\$ 19 milhões em reformas e construções de CIRETRANS.

### Vistoria digital

Um sistema inédito no Brasil. Sem burocracia, em tempo real e com dados mais precisos.

### Escola Pública de Trânsito

15 estúdios e 64 telessalas levam treinamento de qualidade para cidadãos de todo o Paraná.

### Detran Fácil

Plataforma online que dispensa a necessidade de ir até uma unidade física do Detran para realizar uma série de serviços. O acesso pode ser feito por qualquer computador ou pelos 234 totens de autoatendimento disponíveis em 167 cidades.

### Leilões de reciclagem

Veículos que ocupam há tempos os pátios do Detran e das polícias agora são transformados em material de construção.

### Distribuição inteligente de vagas

Menor espera pelo exame prático de direção, por meio de um sistema que calcula o número de vagas para cada autoescola, conforme o número de alunos.

### Quadro próprio de servidores

Primeiro órgão público do Brasil a adotar um modelo que garante que cargos gerenciais sejam atribuídos por critérios técnicos e destinados a servidores de carreira.

### Junta Médica e Psicológica de Trânsito

Candidatos de fora da capital podem recorrer a uma segunda avaliação psicológica sem precisar se deslocar até Curitiba.

### Equipamentos novos

Todo o parque de computadores do Detran-PR foi substituído, garantindo melhores condições de trabalho aos servidores e melhor atendimento aos cidadãos.

### Sinalização viária

Mais de R\$ 32 milhões investidos em sinalização horizontal e vertical em 232 municípios.

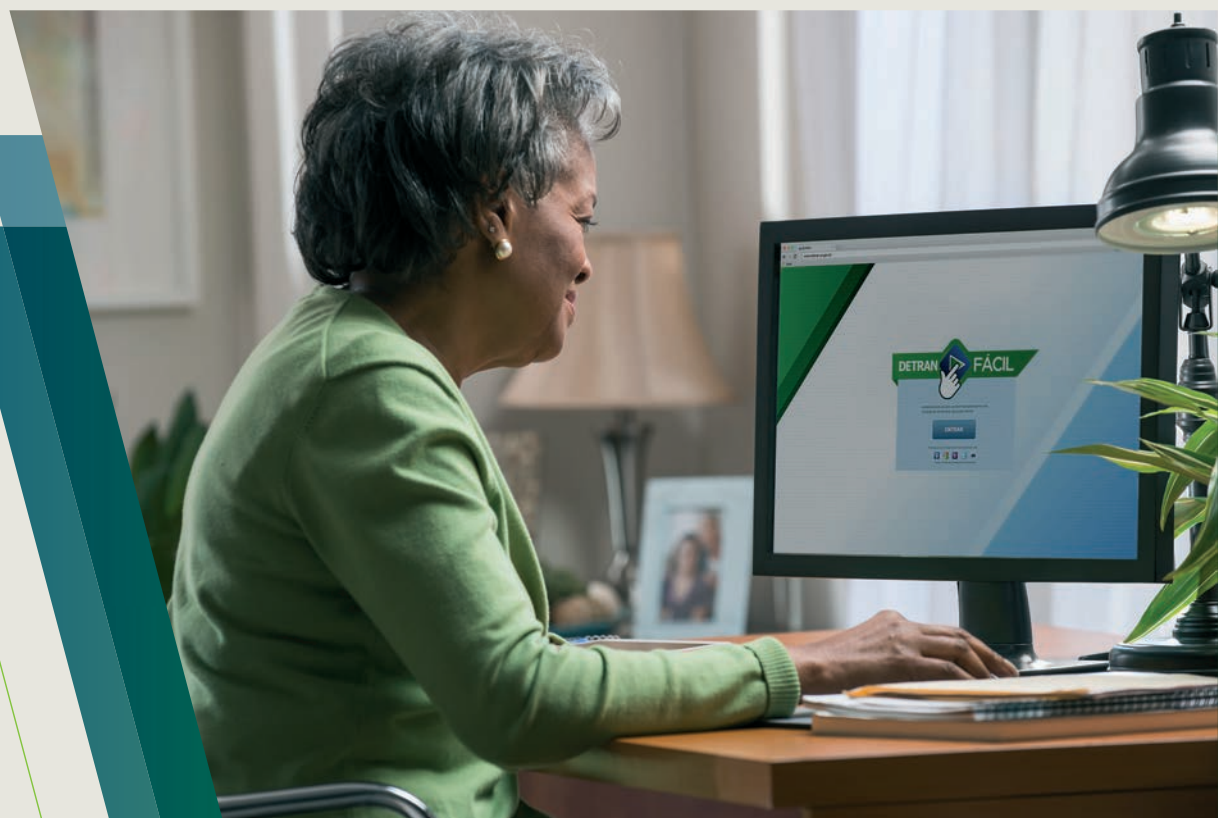

**DETRAN PR**  
DEPARTAMENTO DE TRÂNSITO DO PARANÁ



**PARANÁ**  
GOVERNO DO ESTADO

CINEMA

# Batman vs Superman: A Origem da Justiça

É a tentativa de estabelecer de uma vez por todas – e com anos de atraso –, um universo interligado para os personagens da editora no cinema, tentando recuperar o tempo perdido em relação ao extremamente bem-sucedido projeto de sua rival, a Marvel

DIVULGAÇÃO



**DAS AGÊNCIAS**  
editorial@folhaextra.net

O excesso parece ser o fantasma dos filmes baseados nos heróis das DC Comics. Se a escala dos eventos – e, conseqüentemente, das cenas de ação – era a maior aposta e o maior pecado de O Homem de Aço, esta continuação quer trabalhar numa intensidade ainda maior. É a tentativa de estabelecer de uma vez por todas – e com anos de atraso –, um universo interligado para os personagens da editora no cinema, tentando recuperar o tempo perdido em relação ao extremamente bem-sucedido projeto de sua rival, a Marvel. Mas enquanto a megalomania não enforca os planos capitaneados por Zack Snyder, discípulo do grande culpado por isso tudo, Christopher Nolan, o fã de quadrinhos pode surpreender com um filme cheio de equívocos, mas com belíssimos acertos como Batman v Superman: A Origem da Justiça. Antes, seria interessante observar que a questão da escala em que os eventos acontecem nesse filme parece ser uma consequência direta do perfil dos principais personagens da editora. Se os nomes fortes da Marvel surgiram nos anos 60, no embalo da contracultura, da luta pelos direitos humanos e no meio de um cenário onde grande parte da população americana era contrária à Guerra do Vietnã, os ícones da DC nasceram durante a Segunda Guerra Mundial, uma época muito mais romantizada, em que heróis como Superman, Batman e Mulher-Maravilha rapidamente se transformaram em símbolos

de justiça e liberdade. Os quadrinhos surgiam tanto como arte quanto como indústria e, ao contrário do que aconteceu com a Marvel, que humanizou seus personagens para apostar na identificação com o público, a DC investiu na inspiração. Ela queria deuses e foi isso que criou. O roteiro de Chris Terrio e David Goyer tem extrema consciência do tipo de material que tem em mãos e, obedecendo o crescendo inaugurado pelos Batmans de Nolan e consolidado na reapresentação do Superman, assinada pelo mesmo Snyder que dirige este novo filme, tem a intenção de ir além, levando os conflitos para um outro nível. Encaixar esses personagens mitológicos num contexto realista, também cortesia dos filmes de Nolan, é um desafio que a dupla cumpre em parte. As cenas de ação são, mais uma vez, longas, exaustivas, excessivamente plastificadas, estreladas por um vilão pouquíssimo carismático, mas ganham um importante aliado no objetivo maior do filme, que já era conhecido por quem acompanha os bastidores desde que o projeto foi anunciado numa convenção de quadrinhos: lançar a semente da Liga da Justiça. Nesse sentido, as decisões tomadas para o desfecho do filme parecem ter sido as melhores possíveis porque, além de arriscadas, são bastante emocionais, oferecendo um contraponto tão gigantesco quanto a escalada de destruição que vemos nas cenas de ação. Essa preocupação em não deixar o emocional de lado mesmo com as obrigações de blockbuster está espalhada

pelo longa, que, além de seguir a história de O Homem de Aço, precisa reintroduzir o homem-morcego nesse novo contexto já que os filmes de Christopher Nolan não tinham compromisso em alimentar um universo compartilhado. A escolha por um Batman mais velho, ousado, que deve muito em corpo e espírito ao herói imaginado por Frank Miller em "O Cavaleiro das Trevas", deu certo porque explora uma maturidade até então inédita para o personagem no cinema. A chegada de Terrio parece domar o gosto de Goyer pela grandiloquência, ordena melhor as narrativas paralelas, estabelece com relativo sucesso o clima de conspiração e encontra espaço para desenvolver os personagens. Para se ter uma ideia, as cenas de bastidor são infinitamente superiores às de batalha. E, contrariando todos os prognósticos, Ben Affleck se encaixa muito bem ao papel, numa interpretação surpreendentemente sóbria, com seu vigilante recebendo tratamento em pé de igualdade ao messias humilde de Henry Cavill. O bom mocismo do ator mais uma vez parece bem adequado ao espelho do herói, desta vez mais fiel a sua essência do que no longa de 2013. E, se vemos mais uma releitura da cena clássica em que Bruce Wayne perde os pais, vemos também a exploração de um elo bem interessante entre os dois personagens e que tem a ver com duas figuras elementares em suas formações. A participação da Mulher-Maravilha, de quem temos uma palhinha bastante razoável, é muito bem resolvida e Gal Gadot não faz feio, o que desperta mais interesse ainda pelo longa solo da

personagem que Patty Jenkins dirige para o ano que vem e que parece ser um filme de época. Por outro lado, Jesse Eisenberg abraça forte seu Lex Luthor, mas o tratamento que o personagem recebe do roteiro é meio questionável porque aproxima Luthor das características de outro dos pilares da vilania no universo DC, o Coringa. Em vez do estrategista racional que nas HQs, numa sacada genial, se tornou presidente dos Estados Unidos, temos um psicótico cheio de tiques que Eisenberg defende com competência, mas talvez não da maneira mais correta. No entanto, o grande problema é que muitas das boas ideias do filme não são levadas a cabo de maneira satisfatória até o final: o duelo entre Batman e Superman parece uma briga de moleques, o truque de Luthor para enganar o Homem de Aço é simples demais e o "grande" vilão de ação do filme transforma o campo de batalha numa interminável sequência digital. Mas há uma coisa que realmente funciona nesse filme e que passa por sentimentos que talvez sejam difíceis de colocar em palavras. A reunião gradual e respeitosa dos três maiores ícones da DC Comics, pela primeira vez juntos num mesmo filme, ao mesmo tempo em que abraça um novo espectador, aponta diretamente para o emocional do leitor dos quadrinhos, remete a uma espécie de origem de tudo. Ou à nova metamorfose de um universo. Ter a consciência de estar presente nesse momento de criação, ainda mais depois de um desfecho tão sentimental, é extremamente recompensador para quem nunca deixou de acreditar em suas lendas.

## Palavras Cruzadas

Dilma Rousseff, Obama ou Michelle Bachelet	A de limão é usada em doces	Peça que serve de apoio	Frank (?): gravou "Wave", de Tom Jobim	(?) Lisboa, atriz; Inato; congênilo	Pedido de prefeitos a governadores
Fazer fluir (o trânsito)	Significado do "C" em COB	Lâmpada, em inglês	Gritos de lobes e tigres	Estado cuja capital é Culahá (sigla)	
Idioma conhecido como "a última flor do Lácio"	Tristeza; mágoas	São produzidos junto com aplausos	Trecho de viagens; Pretenciosa (pop.)	Alex Escobar, jornalista Amarrado	
Recipiente de refrigerantes	Sensação da pele exposta ao sol	Olegário Mariano, poeta pernambucano	Anno Domini (abrev.)		
Que não se estraga com facilidade	Conjunto de quinhentas folhas de papel	Câmara que sabatina os ministros indicados ao Supremo, no Brasil (Polit.)	Avenida (abrev.)	Procrastinar	
Estigma da Justiça brasileira que estimularia a impiedade	Que torna público	Lido Toledo: médico da Seleção de futebol em várias Copas	Símbolo de "bit" (Inform.)		
Modificada	Sucesso de Djavan	Número de sobrinhos de Donald (HQ)			
O rio assoreado, pela profundidade					

BANCO 4/lamp./7/sinatra./9/revêlador./10/presidente./15/repasses de verbos. 16

**Solução**

S	E	L	O	S	H
V	V	E	O	W	E
B	I	N	I	S	
H	O	V	E	A	E
E	O	V	I	S	O
A	V	I	S	O	
E	L	N	S	I	S
O	V	O	V	I	V
E	T	V	I	V	I
S	V	N	G	R	V
S	E	N	G	R	A
V	I	L	V	O	S
d	W	T	N	C	E
E	L	N	E	I	D
H	W	E	S	S	E

## SOBRESEXO - ROUPAS

### Como desenvolver a inteligência sexual II

O prazer sexual sempre pode ser maior, a conexão sempre pode melhorar e, bem como quem é inteligente emocionalmente trabalha constantemente para se superar, quem persegue a inteligência sexual tem claro que o mundo íntimo é infinito e que junto a seu parceiro há ainda muitas opções para experimentar.



### Desfrute

Não tenha medo de imaginar o sexo que gostaria de ter, o que gostaria de fazer em seu parceiro, comunique-o, viva uma intimidade mais quente e erótica, dê um toque apimentado à relação, faça com que o outro deseje você constantemente. Uma pessoa com inteligência sexual desfruta do ato e não teme dizê-lo.

# Pague para entrar e leia tudo que está lá!

A maior banca digital de jornais e revistas do Brasil

R\$ 3,99 por semana\*

1ª Semana grátis

Disponível também na

www.nuvenodojornaleiro.com.br

Baixe as edições através do aplicativo e experimente

\*Exclusivo para clientes vivo.

OUTRAS PUBLICAÇÕES

**DEPARTAMENTO DE ESTRADAS DE RODAGEM**

**AUTORIZAÇÃO AMBIENTAL**

O Departamento de Estradas de Rodagem torna público que requereu junto ao Instituto Ambiental do Paraná – IAP/PR, Autorização Ambiental referente à remodelação de interseção do trevo na PR-439, trecho Ribeirão do Pinhal – Santo Antônio da Platina (km 63), numa extensão aproximada de 300m.

**DEPARTAMENTO DE ESTRADAS DE RODAGEM**

**AUTORIZAÇÃO AMBIENTAL**

O Departamento de Estradas de Rodagem torna público que requereu junto ao Instituto Ambiental do Paraná – IAP/PR, Autorização Ambiental referente à estabilização da cabeceira e dos pilares da ponte sobre o Rio Itararé, na PR-424, trecho Salto do Itararé – Entroncamento com a PR-092, numa extensão aproximada de 150m.

**FOLHA EXTRA**  
O JORNAL DO NORTE PIONEIRO

Fonte de notícias e conhecimento

ARAPOTI

**PREFEITURA DO MUNICÍPIO DE ARAPOTI - PR**  
**RUA PLACÍDIO LEITE Nº 148 CENTRO CÍVICO**  
**CEP 84.990-000 / FONE (43) 3512-3000**  
**CNPJ Nº 75.658.377/0001-31**

**EXTRATO**  
**SEGUNDO TERMO ADITIVO**

**Contrato nº:** 305/2015-PMA.  
**Pregão nº:** 84/2015-PMA.  
**Contratante:** Prefeitura Municipal de Arapoti.  
**Contratada:** Alex Paulo de Melo 98093428968.

**Objeto:** O presente Termo Aditivo tem por objeto a prorrogação do prazo de execução estabelecido no **item 12.1** e acréscimo do valor previsto no **item 13.1** do **CONTRATO sob o nº 305/2015**, celebrado entre as partes em 11/12/2015.

**Prazo:** Fica prorrogado por **60 (sessenta) dias** o prazo previsto no **item 2.1** do Contrato celebrado entre as partes, iniciando-se o mesmo em **13/02/2016** e findando em **12/04/2016**, com base no inciso II, art. 57 da Lei nº 8.666/93.

**Valor:** Fica acrescida a quantia de **R\$ 2.579,03 (dois mil, quinhentos e setenta e nove reais e três centavos)**, passando o Contrato Original a ter o Valor Total de **R\$ 13.029,03 (treze mil, vinte e nove reais e três centavos)**, nos termos do § 2º, art. 65 da Lei nº 8.666/93.

**Disposições finais:** Todas as demais Cláusulas não especificamente modificadas pelas alterações decorrentes deste Termo Aditivo permanecem em vigor e obrigando as Partes conforme originalmente pactuadas.

**Data:** 16/03/2016.

**PREFEITURA DO MUNICÍPIO DE ARAPOTI - PR**  
**RUA PLACÍDIO LEITE Nº 148 CENTRO CÍVICO**  
**CEP 84.990-000 / FONE (43) 3512-3000**  
**CNPJ Nº 75.658.377/0001-31**

**EXTRATO**  
**PRIMEIRO TERMO ADITIVO**

**Contrato nº:** 305/2015-PMA.  
**Pregão nº:** 84/2015-PMA.  
**Contratante:** Prefeitura Municipal de Arapoti.  
**Contratada:** Alex Paulo de Melo 98093428968.

**Objeto:** O presente Termo Aditivo tem por objeto a prorrogação do prazo de vigência estabelecido no **item 12.1** do **CONTRATO sob o nº 305/2015**, celebrado entre as partes em 11/12/2015.

**Prazo:** Fica prorrogado por **90 (noventa) dias** o prazo previsto no **item 2.2** do Contrato celebrado entre as partes, iniciando-se o mesmo em **10/03/2016** e findando em **07/06/2016**, com base no inciso II, art. 57 da Lei nº 8.666/93.

**Disposições finais:** Todas as demais Cláusulas não especificamente modificadas pelas alterações decorrentes deste Termo Aditivo permanecem em vigor e obrigando as Partes conforme originalmente pactuadas.

**Data:** 09/03/2016.

**PREFEITURA DO MUNICÍPIO DE ARAPOTI - PR**  
**RUA PLACÍDIO LEITE Nº 148 CENTRO CÍVICO**  
**CEP 84.990-000 / FONE (43) 3512-3000**  
**CNPJ Nº 75.658.377/0001-31**

**AVISO DE LICITAÇÃO REVOGADA**

**Edital de Pregão Presencial nº 105/2015.**  
**Processo nº 162/2015.**

Comunicamos que está REVOGADO o Pregão nº 105/2015 e Processo nº 162/2015, (Contratação de empresa especializada para realizar serviços de pintura de 200.000 metros lineares de meio em cal de pintura com fixador e limpeza de canaletas), por interesse público decorrente de fato superveniente.

Arapoti, 17 de março de 2016.

LUCIANO AGUIAR ROCHA  
Comissão Permanente de Licitação

**PREFEITURA DO MUNICÍPIO DE ARAPOTI - PR**  
**RUA PLACÍDIO LEITE Nº 148 CENTRO CÍVICO**  
**CEP 84.990-000 / FONE (43) 3512-3000**  
**CNPJ Nº 75.658.377/0001-31**

**EXTRATO**  
**TERMO DE REVOGAÇÃO DE LICITAÇÃO**

**Pregão nº 122/2015**  
**Processo nº 181/2015**

O Município de Arapoti, pessoa jurídica de direito público representado pelo seu Prefeito Municipal o Senhor **Braz Rizzi**, no uso de suas atribuições legais e considerando o que dispõe no **Art. 49 da Lei nº 8.666/93** e suas alterações posteriores, decide **REVOGAR** de ofício, a licitação, por interesse público decorrente de fato superveniente, devidamente comprovado no processo, tendo como objeto a contratação de empresa especializada para Elaboração de Revisão do Plano Diretor Municipal.

Diante disto **REVOGA** efetivando juízo de conveniência acerca do **Processo nº 181/2015**, da licitação modalidade de **Pregão nº 122/2015**.

Com este Ato fica franqueada vista ao processo na forma da Lei. Arapoti, em 21 de março de 2016.

Braz Rizzi  
Prefeito Municipal

EXTRATO DE ATA REGISTRO DE PREÇO  
PREFEITURA MUNICIPAL DE ARAPOTI – ESTADO DO PARANÁ  
PREGÃO Nº 011/2016 – PROCESSO Nº 31/2016 - ATA DE REGISTRO DE PREÇO

Interessado: Fundo Municipal de Saúde				
Empresa(s) detentora(s) do(s) Registro(s):				
VALQUIRIA VIEIRA SANTIAGO SOARES ME		CNPJ: 20.419.673/0001-98	ARP Nº 53	
Fornecedor: 7309 - VALQUIRIA VIEIRA SANTIAGO SOARES ME				
Produto	Quantidade	Unidade	R\$ Unit	R\$ Total
25597 - REFEIÇÃO TIPO MARMITEX (COM DIVISÓRIAS) Refeições tipo marmitex em embalagem de isopor nº8 com 03 divisórias e tampa em isopor. Contendo: 1) Arroz 12 gr cru e rendimento de 360 gr cozido, 2) Feijão 60 gr cru e 200 cozido, 3) Prato principal proteico sendo carne	8.000,00	UNI	14,40	115.200,00
25598 - PÃO FRANCÊS COM MARGARINA EMBALADO Pão francês de 50 gr, com margarina (teor acima de 80% de lipídeos), embalado individualmente em sacos plásticos fechados em embalagem/seladora, com 01 guardanapo por pacote.	20.000,00	UNI	0,55	11.000,00
25599 - CAFÉ COM LEITE LITRO SEM ADOÇAR Café com leite litro sem adoçar. (café de boa qualidade e leite UHT caixinha)	4.000,00	UNI	5,30	21.200,00
25600 - REFEIÇÃO TIPO MARMITEX SOPA Refeição tipo marmitex - SOPA - em mbalagem de isopor de 1200ml com tampa, redonda, contendo refeição sopa de legumes ( 04 tipos mínimo) com carne (peito de frango ou carne bovina magra) e macarrão (variados).	5.000,00	UNI	9,20	46.000,00

**Vendemos jornais por kg**

**R\$ 4,00**  
1 kg

**R\$ 5,00**  
2 kg

ARAPOTI

**Prefeitura Municipal de Arapoti**  
**Balanço Patrimonial**

Exercício 2014  
Período: Dezembro

ATIVO			PASSIVO		
ESPECIFICAÇÃO	Exercício Atual	Exercício Anterior	ESPECIFICAÇÃO	Exercício Atual	Exercício Anterior
<b>ATIVO CIRCULANTE</b>	<b>17.738.402,18</b>	<b>10.101.299,70</b>	<b>PASSIVO CIRCULANTE</b>	<b>6.680.456,33</b>	<b>2.799.472,45</b>
Caixa e Equivalentes de Caixa	12.241.713,89	5.578.698,59	Obrigações Trabalhistas, Previdenciárias e Assistenciais a Curto Prazo	860.858,01	368.659,26
Créditos a Curto Prazo	3.561.480,06	4.111.314,48	Pessoal a Pagar	0,00	2.917,82
Clientes	0,00	0,00	Benefícios Previdenciários a Pagar	0,00	0,00
Créditos Tributários a Receber	0,00	0,00	Benefícios Assistenciais a Pagar	0,00	0,00
Dívida Ativa Tributária	3.561.480,06	4.111.614,48	Encargos Sociais a Pagar	860.858,01	365.741,44
Dívida Ativa não Tributária - Clientes	0,00	0,00	<b>Empréstimos e Financiamentos a Curto Prazo</b>	<b>18.032,50</b>	<b>0,00</b>
Créditos de Transferência a Receber	0,00	0,00	Empréstimos	0,00	0,00
Empréstimos e Financiamentos Concedidos	0,00	0,00	Financiamentos	18.032,50	0,00
(-) Ajustes para Perdas de Créditos a Curto Prazo	0,00	0,00	Juros e Encargos	0,00	0,00
<b>Demais Créditos e Valores a Curto Prazo</b>	<b>348.199,80</b>	<b>207.148,72</b>	(-) Encargos Financeiros a Apropriar	0,00	0,00
Adiantamentos Concedidos a Pessoal e a Terceiros	151.878,58	10.827,50	<b>Fornecedores e Contas a Pagar a Curto Prazo</b>	<b>5.248.801,84</b>	<b>1.956.368,53</b>
Tributos a Recuperar/Compensar	0,00	0,00	Obrigações Fiscais a Curto Prazo	0,00	0,00
Outros Créditos e Valores a Curto Prazo	196.321,22	196.321,22	Provisões a Curto Prazo	0,00	0,00
(-) Ajuste para Perdas	0,00	0,00	<b>Demais Obrigações a Curto Prazo</b>	<b>552.763,98</b>	<b>474.444,66</b>
<b>Investimentos e Aplicações Temporárias a Curto Prazo</b>	<b>41.583,99</b>	<b>41.583,99</b>	<b>PASSIVO NÃO-CIRCULANTE</b>	<b>6.801.983,04</b>	<b>9.074.521,63</b>
Títulos e Valores Mobiliários	0,00	0,00	Obrigações Trabalhistas, Previdenciárias e Assistenciais a Longo Prazo	132.725,82	743.999,97
Ações	0,00	0,00	Pessoal a Pagar	0,00	0,00
Bônus	0,00	0,00	Benefícios Previdenciários a Pagar	0,00	0,00
Títulos e Valores Mobiliários do RPPS	41.583,99	41.583,99	Benefícios Assistenciais a Pagar	0,00	0,00
Outros Títulos e Valores	0,00	0,00	Encargos Sociais a Pagar	132.725,82	743.999,97
(-) Ajuste para Perdas	0,00	0,00	<b>Empréstimos e Financiamentos a Longo Prazo</b>	<b>6.669.257,22</b>	<b>8.330.521,66</b>
<b>Estoques</b>	<b>1.528.412,94</b>	<b>162.488,55</b>	Empréstimos	5.177.642,69	6.928.669,95
<b>VPD Pagas Antecipadamente</b>	<b>17.011,50</b>	<b>65,37</b>	Financiamentos	1.491.614,53	1.401.851,71
<b>ATIVO NÃO CIRCULANTE</b>	<b>35.357.872,65</b>	<b>32.358.975,04</b>	Juros e Encargos	0,00	0,00
Ativo Realizável a Longo Prazo	0,00	0,00	(-) Encargos Financeiros a Apropriar	0,00	0,00
Créditos a Longo Prazo	0,00	0,00	<b>Fornecedores a Longo Prazo</b>	<b>0,00</b>	<b>0,00</b>
Clientes	0,00	0,00	Obrigações Fiscais a Longo Prazo	0,00	0,00
Créditos Tributários a Receber	0,00	0,00	Provisões a Longo Prazo	0,00	0,00
Dívida Ativa Tributária	0,00	0,00	<b>Demais Obrigações a Longo Prazo</b>	<b>0,00</b>	<b>0,00</b>
Dívida Ativa não Tributária - Clientes	0,00	0,00	<b>Resultado Diferido</b>	<b>0,00</b>	<b>0,00</b>
Empréstimos e Financiamentos Concedidos	0,00	0,00			
(-) Ajustes para Perdas de Créditos a Longo Prazo	0,00	0,00	<b>TOTAL DO PASSIVO</b>	<b>13.482.439,37</b>	<b>11.873.994,08</b>



Prefeitura Municipal de Arapoti  
Balço Patrimonial

Exercício 2014  
Período: Dezembro

ATIVO			PASSIVO		
Demais Créditos e Valores a Longo Prazo	0,00	0,00	<b>PATRIMÔNIO LÍQUIDO</b>		
Adiantamentos Concedidos a Pessoal e a Terceiros	0,00	0,00			
Tributos a Recuperar/Compensar	0,00	0,00	<b>ESPECIFICAÇÃO</b>		
Outros Créditos e Valores a Curto Prazo	0,00	0,00		<b>Exercício Atual</b>	<b>Exercício Anterior</b>
(-) Ajuste para Perdas	0,00	0,00	Patrimônio Social e Capital Social	0,00	0,00
Investimentos e Aplicações Temporárias a Longo Prazo	0,00	0,00	Adiantamento para Futuro Aumento de Capital	0,00	0,00
Títulos e Valores Mobiliários	0,00	0,00	Reservas de Capital	0,00	0,00
Ações	0,00	0,00	Ajustes de Avaliação Patrimonial	0,00	0,00
Títulos e Valores Mobiliários do RPPS	0,00	0,00	Reservas de Lucros	0,00	0,00
Outros Títulos e Valores	0,00	0,00	Demais Reservas	0,00	0,00
(-) Ajuste para Perdas	0,00	0,00	Resultados Acumulados	39.613.835,46	30.586.280,66
Estoques	0,00	0,00	Resultado do Exercício	13.505.368,38	4.477.813,58
VPD Pagas Antecipadamente	0,00	0,00	Resultado de Exercícios Anteriores	26.108.467,08	26.108.467,08
Investimentos	0,00	0,00	Ajustes de Exercícios Anteriores	0,00	0,00
Participações Permanentes	0,00	0,00	(-) Ações / Cotas em Tesouraria	0,00	0,00
Participações Avaliadas pelo Método de Equivalência Patrimonial	0,00	0,00	<b>TOTAL DO PATRIMÔNIO LÍQUIDO</b>	<b>39.613.835,46</b>	<b>30.586.280,66</b>
Participações Avaliadas pelo Método de Custo	0,00	0,00			
(-) Redução ao Valor Recuperável	0,00	0,00			
Propriedades para Investimento	0,00	0,00			
Terrenos e Imóveis para Futuras Instalações	0,00	0,00			
Bens Imóveis não Destinados a Uso	0,00	0,00			
(-) Depreciação Acumulada	0,00	0,00			
(-) Redução ao Valor Recuperável	0,00	0,00			
Investimentos do RPPS de Longo Prazo	0,00	0,00			
Títulos e Valores Mobiliários	0,00	0,00			
Aplicação em Segmento de Imóveis	0,00	0,00			
(-) Redução a Valor Recuperável	0,00	0,00			
Demais Investimentos Permanentes	0,00	0,00			
<b>Imobilizado</b>	<b>35.357.872,65</b>	<b>32.358.975,04</b>			
Bens Móveis	11.108.907,90	9.459.236,23			
Bens Imóveis	24.248.964,75	22.899.738,81			
(-) Depreciação, Exaustão e Amortização Acumuladas	0,00	0,00			
(-) Redução ao Valor Recuperável	0,00	0,00			
<b>Intangível</b>	<b>0,00</b>	<b>0,00</b>			
Softwares	0,00	0,00			



Prefeitura Municipal de Arapoti  
Balço Patrimonial

Exercício 2014  
Período: Dezembro

ATIVO			PASSIVO		
Marcas, Direitos e Patentes Industriais	0,00	0,00			
Direito de Uso de Imóveis	0,00	0,00			
(-) Amortização Acumulada	0,00	0,00			
(-) Redução ao Valor Recuperável	0,00	0,00			
<b>TOTAL:</b>	<b>53.096.274,83</b>	<b>42.460.274,74</b>	<b>TOTAL:</b>	<b>53.096.274,83</b>	<b>42.460.274,74</b>

<b>ATIVO FINANCEIRO</b>	<b>12.241.713,89</b>	<b>5.578.698,59</b>	<b>PASSIVO FINANCEIRO</b>	<b>11.531.711,78</b>	<b>4.362.845,63</b>
<b>ATIVO PERMANENTE</b>	<b>40.854.560,94</b>	<b>36.881.576,15</b>	<b>PASSIVO PERMANENTE</b>	<b>9.871.257,24</b>	<b>10.207.272,41</b>
<b>TOTAL</b>	<b>53.096.274,83</b>	<b>42.460.274,74</b>	<b>TOTAL</b>	<b>21.402.969,02</b>	<b>14.570.118,04</b>
<b>SALDO PATRIMONIAL</b>				<b>31.693.305,81</b>	<b>27.890.156,70</b>

COMPENSAÇÕES

SALDO DOS ATOS POTENCIAIS DO ATIVO		SALDO DOS ATOS POTENCIAIS DO PASSIVO	
Garantias e Contragarantias Recebidas	0,00	Garantias e Contragarantias Concedidas	0,00
Direitos Conveniados e Outros Instrumentos Congêneres	0,00	Direitos Conveniados e Outros Instrumentos Congêneres	0,00
Direitos Contratuais	0,00	Obrigações Contratuais	0,00
Outros Atos Potenciais do Ativo	0,00	Outros Atos Potenciais do Passivo	0,00
<b>TOTAL</b>	<b>0,00</b>	<b>TOTAL</b>	<b>0,00</b>

(\*) Modelo do tipo Isolado. NÃO exclui as contas intra-orçamentárias (5º nível igual a 2).

BRAZ RIZZI  
PREFEITO

MARCELO BRANDÃO DA SILVA  
CRC 053.426/O-6

EDISON MARIO LEMES RIBEIRO  
CONTROLADOR INTERNO



Prefeitura Municipal de Arapoti

Período: Dezembro/2015

a. Quadro Principal

Balço Patrimonial		
	Exercício Atual	Exercício Anterior
<b>ATIVO</b>		
<b>Ativo Circulante</b>		
Caixa e Equivalentes de Caixa	13.440.224,93	12.241.713,89
Créditos a Curto Prazo	531.653,97	3.909.679,86
Investimentos e Aplicações Temporárias a Curto Prazo	41.583,99	41.583,99
Estoques	8.280.877,02	1.528.412,94
VPD Pagas Antecipadamente	17.283,99	17.011,50
<i>Total do Ativo Circulante</i>	<i>22.311.623,90</i>	<i>17.738.402,18</i>
<b>Ativo Não Circulante</b>		
Realizável a Longo Prazo	0,00	0,00
Créditos a Longo Prazo	0,00	0,00
Investimentos Temporários a Longo Prazo	0,00	0,00
Estoques	0,00	0,00
VPD pagas antecipadamente	0,00	0,00
Investimentos	0,00	0,00
Imobilizado	40.485.205,18	35.357.872,65
Intangível	0,00	0,00
Diferido	0,00	0,00
<i>Total do Ativo Não Circulante</i>	<i>40.485.205,18</i>	<i>35.357.872,65</i>
<b>TOTAL DO ATIVO</b>	<b>62.796.829,08</b>	<b>53.096.274,83</b>
<b>PASSIVO E PATRIMÔNIO LÍQUIDO</b>		
<b>Passivo Circulante</b>		
Obrigações Trab., Prev. e Assistenciais a Pagar a Curto Prazo	1.258.738,90	860.858,01

DECRETO Nº 4116/2016

Ementa Dispõe sobre a declaração de utilidade pública, bem como a desapropriação amigável ou judicial do imóvel que segue abaixo especificado e dá outras providências.

O PREFEITO MUNICIPAL DE ARAPOTI, ESTADO DO PARANÁ, EXCELENTÍSSIMO BRAZ RIZZI, no uso das atribuições que lhe conferem o artigo 37, inciso II, artigo 5º, inciso XXII e artigo 182, ambos da Constituição Federal, e, em fundamento no artigo 101, inciso IV e V da Lei Orgânica do Município de Arapoti e;

Considerando o Decreto-Lei nº 3.365, de 21 de junho de 1941 que define os atos de desapropriação por utilidade pública e dispõe sobre a aplicação do, no artigo 5º, alínea "I" que o município de Arapoti a abertura, o planejamento e o melhoramento de vias ou logradouros públicos e;

Considerando a Lei Federal nº 10.257, de 10 de setembro de 2001, em seu artigo 4º, inciso V alínea "a" também prevê o instrumento jurídico e político da desapropriação urbana para o empreendimento da função pública e;

Considerando a necessidade do Município de Arapoti implantar obras e medidas para reduzir o tráfego de veículos pesados que adentram na área urbana e;

Considerando que a implantação das obras e medidas para reduzir o nível de ruído proveniente do tráfego de veículos pesados pela área central do perímetro urbano, reduzindo assim os níveis de ruído e os problemas de infraestrutura, trânsito e segurança e;

Considerando, também que toda a propriedade de uso público a ser desapropriada, impelindo ao poder público municipal nos termos do art. 182 da Constituição Federal, ordenar o pleno desenvolvimento das funções essenciais da cidade e garantir o bem-estar de seus habitantes e;

Considerando finalmente que as áreas se encontram em local estratégico e abastecendo a vida tanto na PR-092 entre Arapoti – Guaraniaçu, quanto na PR-239 entre Arapoti – Ventania, sendo assim, tal área de propriedade do município apta para a construção de obras e medidas.

DECRETA:

Art. 1º- Fica declarada de utilidade pública uma área de 0,4734 hectares parte integrante do imóvel matrícula nº 2.557 do Cartório de





Prefeitura Municipal de Arapoti

Período: Deze

Empréstimos e Financiamentos a Curto Prazo	18.032,50	18.032,50
Fornecedores e Contas a Pagar a Curto Prazo	3.958.243,71	5.248.801,84
Obrigações Fiscais a Curto Prazo	0,00	0,00
Obrigações de Repartições a Outros Entes	0,00	0,00
Provisões a Curto Prazo	0,00	0,00
Demais Obrigações a Curto Prazo	364.864,41	552.763,98
<b>Total do Passivo Circulante</b>	<b>5.599.879,52</b>	<b>6.680.456,33</b>

**Passivo Não Circulante**

Obrigações Trab., Prev. e Assistenciais a Pagar a Longo Prazo	474.716,98	132.725,82
Empréstimos e Financiamentos a Longo Prazo	5.335.230,96	6.669.257,22
Fornecedores e Contas a Pagar a Longo Prazo	0,00	0,00
Obrigações Fiscais a Longo Prazo	0,00	0,00
Provisões a Longo Prazo	0,00	0,00
Demais Obrigações a Longo Prazo	0,00	0,00
Resultado Diferido	0,00	0,00
<b>Total do Passivo Não Circulante</b>	<b>5.809.947,94</b>	<b>6.801.983,04</b>

**Patrimônio Líquido**

Patrimônio Social e Capital Social	0,00	0,00
Adiantamento Para Futuro Aumento de Capital	0,00	0,00
Reservas de Capital	0,00	0,00
Ajustes de Avaliação Patrimonial	0,00	0,00
Reservas de Lucros	0,00	0,00
Demais Reservas	0,00	0,00
Resultados Acumulados	51.387.001,62	39.613.835,46
(-) Ações / Cotas em Tesouraria	0,00	0,00
<b>Total do Patrimônio Líquido</b>	<b>51.387.001,62</b>	<b>39.613.835,46</b>

**TOTAL DO PASSIVO E DO PATRIMÔNIO LÍQUIDO**

**62.796.829,08**      **53.096.274,83**



Prefeitura Municipal de Arapoti

Período: Deze

b. Quadro dos Ativos e Passivos Financeiros e Permanentes

QUADRO DOS ATIVOS E PASSIVOS FINANCEIROS E PERMANENTES – LEI N.º 4.320/64		
	Exercício Atual	Exercício 2015 Anterior
<b>ATIVO (I)</b>		
Ativo Financeiro	13.440.224,93	12.241.713,89
Ativo Permanente	49.356.604,15	40.854.560,94
<b>Total do Ativo</b>	<b>62.796.829,08</b>	<b>53.096.274,83</b>
<b>PASSIVO (II)</b>		
Passivo Financeiro	1.786.442,09	3.611.182,13
Passivo Permanente	9.623.385,37	9.871.257,24
<b>Total do Passivo</b>	<b>11.409.827,46</b>	<b>13.482.439,37</b>
<b>Saldo Patrimonial (I- II)</b>	<b>51.387.001,62</b>	<b>39.613.835,46</b>



Prefeitura Municipal de Arapoti

Período: Deze

c. Quadro das Contas de Compensação

QUADRO DAS CONTAS DE COMPENSAÇÃO – LEI N.º 4.320/64		
	Exercício Atual	Exercício 2015 Anterior
<b>ATOS POTENCIAIS ATIVOS</b>		
Garantias e Contragarantias recebidas	0,00	0,00
Direitos Conveniados e outros instrumentos congêneres	0,00	0,00
Direitos Contratuais	0,00	0,00
Outros atos potenciais ativos	97.778.879,45	0,00
<b>Total dos Atos Potenciais Ativos</b>	<b>97.778.879,45</b>	<b>0,00</b>
<b>ATOS POTENCIAIS PASSIVOS</b>		
Garantias e Contragarantias concedidas	0,00	0,00
Obrigações conveniadas e outros instrumentos congêneres	0,00	0,00
Obrigações contratuais	0,00	0,00
Outros atos potenciais passivos	-97.778.879,45	0,00
<b>Total dos Atos Potenciais Passivos</b>	<b>-97.778.879,45</b>	<b>0,00</b>



Prefeitura Municipal de Arapoti

Período: Deze

d. Quadro do Superávit/Déficit Financeiro

QUADRO DO SUPERAVIT/DEFICIT FINANCEIRO		
	Exercício Atual	Exercício 2015 Anterior
<b>FONTES DE RECURSOS</b>		
00-SALDO EXERCÍCIO ANTERIOR	0,00	0,00
<b>Total das Fontes de Recursos</b>	<b>0,00</b>	<b>0,00</b>

BRAZ RIZZI  
PREFEITO

MARCELO BRANDÃO DA SILVA  
CRC 053.426/O-6

EDISON MARIO LEMES RIBEIRO  
CONTROLADOR INTERNO

Registro de Imóveis de Arapoti/PR, de propriedade da Capal Cooperativa Agroindustrial, nos termos do art. 5º, alínea "I" do Decreto-Lei nº 3.365, de 21 de junho de 1941.

Art. 2º - Fica a área acima mencionada de propriedade por utilidade pública, o m da propriedade es a, por v a amigável ou judicial, para os fins já especificados, o imóvel que possui as seguintes características e delimitações a poligonal tem início no marco ponto P63, des e segue pelo Limite do Contorno Sul, o nfrontando o m Capal Cooperativa Agroindustrial (Matrícula 2.557) o m o rumo de 61º47'49"SE e 109.18 m, até o marco ponto P71, e segue o m o rumo de 61º10'15"SE e 13.36 m, até o marco ponto P72, e segue o m o rumo de 55º32'42"SE e 16.01 m, até o marco ponto P73, e segue o m o rumo de 48º57'23"SE e 13.37 m, até o marco ponto P74, e segue o m o rumo de 42º23'13"SE e 16.01 m, até o marco ponto P75, e segue o m o rumo de 40º26'12"SE e 106.99 m, até o marco ponto P76. Segue por divisa e a, o nfrontando o m área a e r dea propriedade de propriedade de Geórgius Willen Pot (Matrículas 286 e 1.666) o m o rumo de 57º38'26"SO e 18.21 m, até o marco ponto P77. Segue pelo Limite do Contorno Sul, o nfrontando o m Capal Cooperativa Agroindustrial (Matrícula 2.557) o m o rumo de 40º02'43" NO e 104.24 m, até o marco ponto P78, e segue o m o rumo de 41º41'36"NO e 13.09 m, até o marco ponto P79, e segue o m o rumo de 49º04'24"NO e 13.07 m, até o marco ponto P80, e segue o m o rumo de 55º45'49"NO e 13.07 m, até o marco ponto P81, e segue o m o rumo de 63º43'41"NO e 13.08 m, até o marco ponto P82, e segue o m o rumo de 65º32'35"NO e 14.80 m, até o marco ponto P83, e segue o m o rumo de 61º07'00"NO e 80.87 m, até o marco ponto P65. Segue por divisa e a, o nfrontando o m área a e r dea propriedade de propriedade de Adão Carlos do Parque Histórico de Arapoti (Matrícula 4.503) o m o rumo de 14º11'26"NO e 2.85 m, até o marco ponto P64, e segue o m o rumo de 8º13'01" NO e 19.84 m, até o marco ponto P63, onde tem início o es a des ição.

Art. 3º - O Alor a e r utiliza do m o parâmetro pela dea propriação é aquele o ns ante do laudo da Comissão Municipal de Avaliação, e m a e de a o rdo o m os proprietários da adoção de outro Alor que es seja o ndiante o m o preço de mercado e que presere o interesse público.

Art. 4º - É de arada de urgência a dea propriação, para efeitos de emissão o prové ria do Município na posse do bem referido no art. 2º des e deceto.

Art. 5º - Fica a Procuradoria Jurídica, autorizada a promover os atos administrativos e judiciais necessários à adoção efetiva o da dea propriação de que trata es e deceto e da imissão o de posse do imóvel.

Art. 6º - Para as despesas decorrentes des e Deceto es rão utiliza dos recursos orçamentários próprios.

Art. 7º - Es e Deceto entra em vigor na data de sua publicação o, reogando-se as disposições em contrário.

Art. 8º - Registre-se, publique-se e anote-se.

Paço Municipal Vereador Claudir Dias Nobre adlo. Gabinete do Prefeito, 23 de março de 2016.

-BRAZ RIZZI-  
Prefeito

FUNDO MUNICIPAL DE SAÚDE ARAPOTI- PR  
RUA ONDINA BUENO SIQUEIRA Nº 180 CENTRO CÍVICO  
CEP 84.990-000 / FONE (43) 3512-3000  
CNPJ Nº 09.277.712/0001-27

EXTRATO  
EDITAL DE CLASSIFICAÇÃO E HABILITAÇÃO

Edital de Pregão nº 011/2016.  
Proe nº 031/2016.  
O Pregoeiro o munia aos interessa dos na exequção o do objeto do Edital supramencionado, que após a análise e verificação das propostas de preços e da documentação de habilitação, decidiu classificar e habilitar a seguinte proponente:  
Nº  
Emprea  
Valor  
1  
VALQUIRIA VIEIRA SANTIAGO SOARES ME  
193.400,00

Arapoti, em 16 de março de 2016.  
ADÃO RODRIGUES DA SILVA  
Pregoeiro

FUNDO MUNICIPAL DE SAÚDE ARAPOTI- PR  
RUA ONDINA BUENO SIQUEIRA Nº 180 CENTRO CÍVICO  
CEP 84.990-000 / FONE (43) 3512-3000  
CNPJ Nº 09.277.712/0001-27

EXTRATO  
TERMO DE HOMOLOGAÇÃO E ADJUDICAÇÃO

Deputado do Presidente do FMS

De 23/03/2016.  
Adjudicando o objeto da licitação o realiza da modalidade Pregão, e b o nº 011/2016, a emprea:  
Emprea  
Valor

VALQUIRIA VIEIRA SANTIAGO SOARES ME  
193.400,00

Autorizando a despesa e a lavatura do respectivo empenho.

Objeto: Registro de preços para futura aquisição o de refeições e gêneros alimentícios o vado atender as necessidades do serviço de nutrição o do Hospital Municipal.

DECRETO Nº 4117/2016

Ementa: Dispõe sobre a de aração o de utilidade pública, bem o m da dea propriação o amigável ou judicial do imóvel que es segue abaixo especificado e dá outras providências.

O PREFEITO MUNICIPAL DE ARAPOTI, ESTADO DO PARANÁ, EXCELENTÍSSIMO BRAZ RIZZI, no uso das atribuições que lhe o nferem o artigo 37, incº II, artigo 5º, incº XXII e artigo 182, ambos da Constituição o Federal, e, o m fundamento no artigo 101, incº IV e V da Lei Orgânica do Município de Arapoti e;

Considerando o Decreto-Lei nº 3.365, de 21 de junho de 1941 que define os casos de desapropriação por utilidade pública e dispõe sobre a sua aplicação o, no artigo 5º, alínea "I" que o ns dera de utilidade pública a abertura, o nreção o e melhoramento de vias ou logradouros públicos e;

Considerando a Lei Federal nº 10.257, de 10 de setembro de 2001, em seu artigo 4º, incº V alínea "a" também preve o m intuito jurídico e político a dea propriação o urbana para o mprimimento da função o social e;

Considerando que a implantação o da obra es rada reduzirá o ns derivadamente o tráfego de veículos os pela área e ntral do perímetro urbano, reduzindo as má rios transtornos o m poluição o sonora, problemas de infraestrutura, trânsito e segurana e;  
Considerando, também que toda a propriedade dea o mprimida a função o social, o mpelindo ao poder público municipal nos termos do art. 182 da Constituição o Federal, ordenar o pleno desolvimento das funções sociais da cidade e garantir o bem estar de seus habitantes e;

Considerando finalmente que as áreas se encontram em local estratégico.

FOLHAEXTRA.com

Agora você pode acessar a Folha Extra do seu computador, smartphone ou tablet. Em novo endereço, mais fácil de navegar, mais fácil de acessar.



©folhaextra





## PINHALÃO

Município de PINHALAO - PR  
 PREFEITURA MUNICIPAL DE PINHALAO  
 RELATÓRIO RESUMIDO DA EXECUÇÃO ORÇAMENTÁRIA  
**BALANÇO ORÇAMENTÁRIO**  
 ORÇAMENTOS FISCAL E DA SEGURIDADE SOCIAL  
 JANEIRO A FEVEREIRO 2016/BIMESTRE JANEIRO - FEVEREIRO

RREO - ANEXO 1 (LRF, Art. 52, inciso I, alíneas "a" e "b" do inciso II e § 1º)

R\$ 1,00

RECEITAS	PREVISÃO INICIAL	PREVISÃO ATUALIZADA (a)	RECEITAS REALIZADAS				SALDO A REALIZAR (a - c)
			No Bimestre (b)	% (b/a)	Até o Bimestre (c)	% (c/a)	
<b>RECEITAS (EXCETO INTRA-ORÇAMENTÁRIAS) (I)</b>	<b>33.740.277,00</b>	<b>33.740.277,00</b>	<b>3.303.410,79</b>	<b>9,79</b>	<b>3.303.410,79</b>	<b>9,79</b>	<b>30.436.866,21</b>
<b>RECEITAS CORRENTES</b>	<b>16.470.179,10</b>	<b>16.470.179,10</b>	<b>3.117.480,80</b>	<b>18,93</b>	<b>3.117.480,80</b>	<b>18,93</b>	<b>13.352.698,30</b>
RECEITA TRIBUTÁRIA	799.450,00	799.450,00	171.038,62	21,39	171.038,62	21,39	628.411,38
IMPOSTOS	679.450,00	679.450,00	130.178,24	19,16	130.178,24	19,16	549.271,76
TAXAS	120.000,00	120.000,00	40.860,38	34,05	40.860,38	34,05	79.139,62
RECEITAS DE CONTRIBUIÇÕES	218.500,00	218.500,00	15.926,54	7,29	15.926,54	7,29	202.573,46
CONTRIBUIÇÃO P/ CUSTEIO SERV ILUMINAÇÃO PÚBLICA	218.500,00	218.500,00	15.926,54	7,29	15.926,54	7,29	202.573,46
RECEITA PATRIMONIAL	145.960,00	145.960,00	45.084,04	30,89	45.084,04	30,89	100.875,96
RECEITAS IMOBILIÁRIAS	5.600,00	5.600,00	1.367,53	24,42	1.367,53	24,42	4.232,47
RECEITAS DE VALORES MOBILIÁRIOS	140.360,00	140.360,00	43.716,51	31,15	43.716,51	31,15	96.643,49
RECEITA DE SERVIÇOS	2.100,00	2.100,00	49.591,55	2.361,50	49.591,55	2.361,50	-47.491,55
TRANSFERÊNCIAS CORRENTES	15.271.434,10	15.271.434,10	2.668.337,45	17,47	2.668.337,45	17,47	12.603.096,65
TRANSFERÊNCIAS INTERGOVERNAMENTAIS	13.757.737,29	13.757.737,29	2.626.429,48	19,09	2.626.429,48	19,09	11.131.307,81
TRANSFERÊNCIAS DE CONVÊNIO	1.513.696,81	1.513.696,81	41.907,97	2,77	41.907,97	2,77	1.471.788,84
OUTRAS RECEITAS CORRENTES	32.735,00	32.735,00	167.502,60	511,69	167.502,60	511,69	-134.767,60
MULTAS E JUROS DE MORA	13.735,00	13.735,00	7.466,10	54,36	7.466,10	54,36	6.268,90
INDENIZAÇÕES E RESTITUIÇÕES	7.200,00	7.200,00	147.709,76	2.051,52	147.709,76	2.051,52	-140.509,76
RECEITA DA DÍVIDA ATIVA	11.800,00	11.800,00	12.326,74	104,46	12.326,74	104,46	-526,74
<b>RECEITAS DE CAPITAL</b>	<b>17.270.097,90</b>	<b>17.270.097,90</b>	<b>185.929,99</b>	<b>1,08</b>	<b>185.929,99</b>	<b>1,08</b>	<b>17.084.167,91</b>
OPERAÇÕES DE CRÉDITO	2.500.000,00	2.500.000,00	0,00	0,00	0,00	0,00	2.500.000,00
OPERAÇÕES DE CRÉDITO INTERNAS	2.500.000,00	2.500.000,00	0,00	0,00	0,00	0,00	2.500.000,00
ALIENAÇÃO DE BENS	5.287.000,00	5.287.000,00	16.589,80	0,31	16.589,80	0,31	5.270.410,20
ALIENAÇÃO DE BENS MÓVEIS	17.000,00	17.000,00	0,00	0,00	0,00	0,00	17.000,00
ALIENAÇÃO DE BENS IMÓVEIS	5.270.000,00	5.270.000,00	16.589,80	0,31	16.589,80	0,31	5.253.410,20
TRANSFERÊNCIAS DE CAPITAL	9.483.097,90	9.483.097,90	169.340,19	1,79	169.340,19	1,79	9.313.757,71
TRANSFERÊNCIAS INTERGOVERNAMENTAIS	50.000,00	50.000,00	169.340,19	338,68	169.340,19	338,68	-119.340,19
TRANSFERÊNCIAS DE CONVÊNIO	9.433.097,90	9.433.097,90	0,00	0,00	0,00	0,00	9.433.097,90
<b>RECEITAS (INTRA-ORÇAMENTÁRIAS) (II)</b>	<b>—</b>	<b>—</b>	<b>—</b>	<b>—</b>	<b>—</b>	<b>—</b>	<b>—</b>
<b>SUBTOTAL DAS RECEITAS (III) = (I + II)</b>	<b>33.740.277,00</b>	<b>33.740.277,00</b>	<b>3.303.410,79</b>	<b>9,79</b>	<b>3.303.410,79</b>	<b>9,79</b>	<b>30.436.866,21</b>
<b>OPERAÇÕES DE CRÉDITO - REFINANCIAMENTO (IV)</b>	<b>0,00</b>	<b>0,00</b>	<b>0,00</b>	<b>0,00</b>	<b>0,00</b>	<b>0,00</b>	<b>0,00</b>
Operações de Crédito Internas	0,00	0,00	0,00	0,00	0,00	0,00	0,00
Mobiliária	0,00	0,00	0,00	0,00	0,00	0,00	0,00
Contratual	0,00	0,00	0,00	0,00	0,00	0,00	0,00

Continua 1/3

Município de PINHALAO - PR  
 PREFEITURA MUNICIPAL DE PINHALAO  
 RELATÓRIO RESUMIDO DA EXECUÇÃO ORÇAMENTÁRIA  
**BALANÇO ORÇAMENTÁRIO**  
 ORÇAMENTOS FISCAL E DA SEGURIDADE SOCIAL  
 JANEIRO A FEVEREIRO 2016/BIMESTRE JANEIRO - FEVEREIRO

Continuação 2/3

RECEITAS	PREVISÃO INICIAL	PREVISÃO ATUALIZADA (a)	RECEITAS REALIZADAS				SALDO A REALIZAR (a - c)
			No Bimestre (b)	% (b/a)	Até o Bimestre (c)	% (c/a)	
<b>OPERAÇÕES DE CRÉDITO - REFINANCIAMENTO (IV)</b>	<b>0,00</b>	<b>0,00</b>	<b>0,00</b>	<b>0,00</b>	<b>0,00</b>	<b>0,00</b>	<b>0,00</b>
Operações de Crédito Externas	0,00	0,00	0,00	0,00	0,00	0,00	0,00
Mobiliária	0,00	0,00	0,00	0,00	0,00	0,00	0,00
Contratual	0,00	0,00	0,00	0,00	0,00	0,00	0,00
<b>SUBTOTAL COM REFINANCIAMENTO (V) = (III + IV)</b>	<b>33.740.277,00</b>	<b>33.740.277,00</b>	<b>3.303.410,79</b>	<b>9,79</b>	<b>3.303.410,79</b>	<b>9,79</b>	<b>30.436.866,21</b>
DÉFICIT (VI)	—	—	—	—	—	—	—
TOTAL (VII) = (V + VI)	33.740.277,00	33.740.277,00	3.303.410,79	9,79	3.303.410,79	9,79	30.436.866,21
SALDO DE EXERCÍCIOS ANTERIORES (UTILIZADOS PARA CRÉDITOS ADICIONAIS)	—	303.021,77	—	—	0,00	—	—
Superávit Financeiro	—	303.021,77	—	—	0,00	—	—
Reabertura de Créditos Adicionais	—	0,00	—	—	0,00	—	—

DESPESAS	DOTAÇÃO INICIAL (d)	DOTAÇÃO ATUALIZADA (e)	DESPESAS EMPENHADAS (f)		SALDO (g) = (e-f)	DESPESAS LIQUIDADAS (h)		SALDO (i) = (e-h)	DESPESAS PAGAS ATÉ O BIMESTRE (j)
			No Bimestre	Até o Bimestre		No Bimestre	Até o Bimestre		
<b>DESPESAS (EXCETO INTRA-ORÇAMENTÁRIAS) (VIII)</b>	<b>32.994.277,00</b>	<b>34.298.768,79</b>	<b>6.790.976,41</b>	<b>6.790.976,41</b>	<b>27.507.792,38</b>	<b>2.459.132,37</b>	<b>2.459.132,37</b>	<b>31.839.636,42</b>	<b>2.135.752,95</b>
<b>DESPESAS CORRENTES</b>	<b>12.754.225,00</b>	<b>12.877.795,29</b>	<b>2.884.524,33</b>	<b>2.884.524,33</b>	<b>9.993.270,96</b>	<b>1.835.721,25</b>	<b>1.835.721,25</b>	<b>11.042.074,04</b>	<b>1.512.341,83</b>
PESSOAL E ENCARGOS SOCIAIS	8.319.385,00	8.319.385,00	1.283.734,38	1.283.734,38	7.035.650,62	1.283.734,38	1.283.734,38	7.035.650,62	1.170.304,15
JUROS E ENCARGOS DA DÍVIDA	20.000,00	20.000,00	2.491,00	2.491,00	17.509,00	2.491,00	2.491,00	17.509,00	2.491,00
OUTRAS DESPESAS CORRENTES	4.414.840,00	4.538.410,29	1.598.298,95	1.598.298,95	2.940.111,34	549.495,87	549.495,87	3.988.914,42	339.546,68
<b>DESPESAS DE CAPITAL</b>	<b>20.040.052,00</b>	<b>21.220.973,50</b>	<b>3.906.452,08</b>	<b>3.906.452,08</b>	<b>17.314.521,42</b>	<b>623.411,12</b>	<b>623.411,12</b>	<b>20.597.562,38</b>	<b>623.411,12</b>
INVESTIMENTOS	19.995.052,00	21.175.973,50	3.900.438,76	3.900.438,76	17.275.534,74	617.397,80	617.397,80	20.558.575,70	617.397,80
AMORTIZAÇÃO DA DÍVIDA / REFINANCIAMENTO D	45.000,00	45.000,00	6.013,32	6.013,32	38.986,68	6.013,32	6.013,32	38.986,68	6.013,32
RESERVA DE CONTINGÊNCIA	200.000,00	200.000,00	0,00	0,00	200.000,00	0,00	0,00	200.000,00	0,00
RESERVA DE CONTINGÊNCIA	200.000,00	200.000,00	0,00	0,00	200.000,00	0,00	0,00	200.000,00	0,00
RESERVA DO RPPS	0,00	0,00	0,00	0,00	0,00	0,00	0,00	0,00	0,00
<b>DESPESAS (INTRA-ORÇAMENTÁRIAS) (IX)</b>	<b>1.000,00</b>	<b>1.000,00</b>	<b>0,00</b>	<b>0,00</b>	<b>1.000,00</b>	<b>0,00</b>	<b>0,00</b>	<b>1.000,00</b>	<b>0,00</b>
<b>SUBTOTAL DAS DESPESAS (X) = (VIII + IX)</b>	<b>32.995.277,00</b>	<b>34.299.768,79</b>	<b>6.790.976,41</b>	<b>6.790.976,41</b>	<b>27.508.792,38</b>	<b>2.459.132,37</b>	<b>2.459.132,37</b>	<b>31.840.636,42</b>	<b>2.135.752,95</b>

Município de PINHALAO - PR  
 PREFEITURA MUNICIPAL DE PINHALAO  
 RELATÓRIO RESUMIDO DA EXECUÇÃO ORÇAMENTÁRIA  
**BALANÇO ORÇAMENTÁRIO**  
 ORÇAMENTOS FISCAL E DA SEGURIDADE SOCIAL  
 JANEIRO A FEVEREIRO 2016/BIMESTRE JANEIRO - FEVEREIRO

Continuação 3/3

DESPESAS	DOTAÇÃO INICIAL (d)	DOTAÇÃO ATUALIZADA (e)	DESPESAS EMPENHADAS		SALDO (g) = (e-f)	DESPESAS LIQUIDADAS		SALDO (i) = (e-h)	DESPESAS PAGAS ATÉ O BIMESTRE (j)
			No Bimestre	Até o Bimestre (f)		No Bimestre	Até o Bimestre (h)		
<b>AMORTIZAÇÃO DA DÍVIDA-REFINANCIAMENTO (XI)</b>	<b>0,00</b>	<b>0,00</b>	<b>0,00</b>	<b>0,00</b>	<b>0,00</b>	<b>0,00</b>	<b>0,00</b>	<b>0,00</b>	<b>0,00</b>
Amortização da Dívida Interna	0,00	0,00	0,00	0,00	0,00	0,00	0,00	0,00	0,00
Dívida Mobiliária	0,00	0,00	0,00	0,00	0,00	0,00	0,00	0,00	0,00
Outras Dívidas	0,00	0,00	0,00	0,00	0,00	0,00	0,00	0,00	0,00
Amortização da Dívida Externa	0,00	0,00	0,00	0,00	0,00	0,00	0,00	0,00	0,00
Dívida Mobiliária	0,00	0,00	0,00	0,00	0,00	0,00	0,00	0,00	0,00
Outras Dívidas	0,00	0,00	0,00	0,00	0,00	0,00	0,00	0,00	0,00
<b>SUBTOTAL COM REFINANCIAMENTO (XII) = (X + XI)</b>	<b>32.995.277,00</b>	<b>34.299.768,79</b>	<b>6.790.976,41</b>	<b>6.790.976,41</b>	<b>27.508.792,38</b>	<b>2.459.132,37</b>	<b>2.459.132,37</b>	<b>31.840.636,42</b>	<b>2.135.752,95</b>
SUPERÁVIT (XIII)	—	—	—	—	—	—	844.278,42	—	—
<b>TOTAL (XIV) = (XII + XIII)</b>	<b>32.995.277,00</b>	<b>34.299.768,79</b>	<b>6.790.976,41</b>	<b>6.790.976,41</b>	<b>—</b>	<b>2.459.132,37</b>	<b>3.303.410,79</b>	<b>—</b>	<b>2.135.752,95</b>

DESPESAS (INTRA-ORÇAMENTÁRIAS)	DOTAÇÃO INICIAL (d)	DOTAÇÃO ATUALIZADA (e)	DESPESAS EMPENHADAS		SALDO (g) = (e-f)	DESPESAS LIQUIDADAS		SALDO (i) = (e-h)	DESPESAS PAGAS ATÉ O BIMESTRE (j)
			No Bimestre	Até o Bimestre (f)		No Bimestre	Até o Bimestre (h)		
<b>Despesas Intra-Orçamentárias</b>	<b>1.000,00</b>	<b>1.000,00</b>	<b>0,00</b>	<b>0,00</b>	<b>1.000,00</b>	<b>0,00</b>	<b>0,00</b>	<b>1.000,00</b>	<b>0,00</b>
INVESTIMENTOS	1.000,00	1.000,00	0,00	0,00	1.000,00	0,00	0,00	1.000,00	0,00

FONTE:

MUNICÍPIO DE PINHALAO - PR  
 RELATÓRIO RESUMIDO DA EXECUÇÃO ORÇAMENTÁRIA  
**DEMONSTRATIVO DAS RECEITAS E DESPESAS COM MANUTENÇÃO E DESENVOLVIMENTO DO ENSINO – MDE**  
 ORÇAMENTOS FISCAL E DA SEGURIDADE SOCIAL  
 JANEIRO A FEVEREIRO 2016/BIMESTRE JANEIRO - FEVEREIRO

Entidade: PREFEITURA MUNICIPAL DE PINHALAO

RREO - ANEXO X (LDB, art. 72)

R\$ 1,00

**RECEITAS DO ENSINO**

RECEITA RESULTANTE DE IMPOSTOS (caput do art. 212 da Constituição)	PREVISÃO INICIAL	PREVISÃO ATUALIZADA (a)	RECEITAS REALIZADAS		
			No Bimestre	Até o Bimestre (b)	% (c) = (b/a)x100
<b>1- RECEITAS DE IMPOSTOS</b>	698.985,00	698.985,00	145.770,76	145.770,76	20,85
1.1- Receita Resultante do Imposto sobre a Propriedade Predial e Territorial Urbana - IPTU	218.900,00	218.900,00	49.696,67	49.696,67	22,70
1.1.1- IPTU	200.000,00	200.000,00	35.550,90	35.550,90	17,78
1.1.2- Multas, Juros de Mora e Outros Encargos do IPTU	1.000,00	1.000,00	112,44	112,44	11,24
1.1.3- Dívida Ativa do IPTU	8.400,00	8.400,00	9.441,54	9.441,54	112,40
1.1.4- Multas, Juros de Mora, Atualização Monetária e Outros Encargos da Dívida Ativa do IPTU	9.500,00	9.500,00	4.591,79	4.591,79	48,33
1.1.5- (-) Deduções da Receita do IPTU	—	0,00	0,00	0,00	0,00
1.2- Receita Resultante do Imposto sobre Transmissão Inter Vivos - ITBI	150.200,00	150.200,00	29.318,99	29.318,99	19,52
1.2.1- ITBI	150.000,00	150.000,00	29.318,99	29.318,99	19,55
1.2.2- Multas, Juros de Mora e Outros Encargos do ITBI	200,00	200,00	0,00	0,00	0,00
1.2.3- Dívida Ativa do ITBI	—	0,00	0,00	0,00	0,00
1.2.4- Multas, Juros de Mora, Atualização Monetária e Outros Encargos da Dívida Ativa do ITBI	—	0,00	0,00	0,00	0,00
1.2.5- (-) Deduções da Receita do ITBI	—	0,00	0,00	0,00	0,00
1.3- Receita Resultante do Imposto sobre Serviços de Qualquer Natureza - ISS	130.435,00	130.435,00	33.300,40	33.300,40	25,53
1.3.1- ISS	130.000,00	130.000,00	31.853,65	31.853,65	24,50
1.3.2- Multas, Juros de Mora e Outros Encargos do ISS	300,00	300,00	151,24	151,24	50,41
1.3.3- Dívida Ativa do ISS	100,00	100,00	709,62	709,62	709,62
1.3.4- Multas, Juros de Mora, Atualização Monetária e Outros Encargos da Dívida Ativa do ISS	35,00	35,00	585,89	585,89	1.673,97
1.3.5- (-) Deduções da Receita do ISS	—	0,00	0,00	0,00	0,00
1.4- Receita Resultante do Imposto de Renda Retido na Fonte - IRRF	199.450,00	199.450,00	33.454,70	33.454,70	16,77
1.4.1- IRRF	199.450,00	199.450,00	33.454,70	33.454,70	16,77
1.4.2- Multas, Juros de Mora e Outros Encargos do IRRF	—	0,00	0,00	0,00	0,00
1.4.3- Dívida Ativa do IRRF	—	0,00	0,00	0,00	0,00
1.4.4- Multas, Juros de Mora, Atualização Monetária e Outros Encargos da Dívida Ativa do IRRF	—	0,00	0,00	0,00	0,00
1.4.5- (-) Deduções da Receita do IRRF	—	0,00	0,00	0,00	0,00
1.5- Receita Resultante do Imposto Territorial Rural - ITR (CF, art. 153, §4º, inciso III)	—	0,00	0,00	0,00	0,00
1.5.1- ITR	—	0,00	0,00	0,00	0,00
1.5.2- Multas, Juros de Mora e Outros Encargos do ITR	—	0,00	0,00	0,00	0,00
1.5.3- Dívida Ativa do ITR	—	0,00	0,00	0,00	0,00
1.5.4- Multas, Juros de Mora, Atualização Monetária e Outros Encargos da Dívida Ativa do ITR	—	0,00	0,00	0,00	0,00
1.5.5- (-) Deduções da Receita do ITR	—	0,00	0,00	0,00	0,00
<b>2- RECEITA DE TRANSFERÊNCIAS CONSTITUCIONAIS E LEGAIS</b>	<b>11.773.000,00</b>	<b>11.773.000,00</b>	<b>2.287.730,13</b>	<b>2.287.730,13</b>	<b>19,43</b>
2.1- Cota-Parte FPM	8.050.000,00	8.050.000,00	1.459.608,67	1.459.608,67	18,13
2.1.1- Parcela referente à CF, art. 159, I, alínea b	8.000.000,00	8.000.000,00	1.459.608,67	1.459.608,67	18,25
2.1.2- Parcela referente à CF, art. 159, I, alínea d e alínea e	50.000,00	50.000,00	0,00	0,00	0,00
2.2- Cota-Parte ICMS	3.200.000,00	3.200.000,00	510.266,30	510.266,30	15,95
2.3- ICMS-Desoneração – L.C. nº87/1996	15.000,00	15.000,00	4.336,88	4.336,88	28,91
2.4- Cota-Parte IPI-Exportação	50.000,00	50.000,00	8.738,10	8.738,10	17,48
2.5- Cota-Parte ITR	8.000,00	8.000,00	2.781,94	2.781,94	34,77
2.6- Cota-Parte IPVA	450.000,00	450.000,00	301.998,24	301.998,24	67,11
2.7- Cota-Parte IOF-Ouro	—	0,00	0,00	0,00	0,00
<b>3- TOTAL DA RECEITA BRUTA DE IMPOSTOS (1 + 2)</b>	<b>12.471.985,00</b>	<b>12.471.985,00</b>	<b>2.433.500,89</b>	<b>2.433.500,89</b>	<b>19,51</b>
RECEITAS ADICIONAIS PARA FINANCIAMENTO DO ENSINO	PREVISÃO INICIAL	PREVISÃO ATUALIZADA (a)	RECEITAS REALIZADAS		
			No Bimestre	Até o Bimestre (b)	% (c) = (b/a)x100
4- RECEITA DA APLICAÇÃO FINANCEIRA DE OUTROS RECURSOS DE IMPOSTOS VINC. AO ENSINO	6.470,00	6.470,00	772,58	772,58	11,94
5- RECEITA DE TRANSFERÊNCIAS DO FNDE	776.897,29	776.897,29	119.232,68	119.232,68	15,35
5.1- Transferências do Salário-Educação	262.000,00	262.000,00	53.489,67	53.489,67	20,42
5.2- Outras Transferências do FNDE	488.037,29	488.037,29	62.097,46	62.097,46	12,72
5.3- Aplicação Financeira dos Recursos do FNDE	26.860,00	26.860,00	3.645,55	3.645,55	13,57
6- RECEITA DE TRANSFERÊNCIAS DE CONVÊNIOS	285.783,50	285.783,50	1.466,24	1.466,24	0,51
6.1- Transferências de Convênios	276.633,50	276.633,50	0,00	0,00	0,00
6.2- Aplicação Financeira dos Recursos de Convênios	9.150,00	9.150,00	1.466,24	1.466,24	16,02
7- RECEITA DE OPERAÇÕES DE CRÉDITO	—	0,00	0,00	0,00	0,00
8- OUTRAS RECEITAS PARA FINANCIAMENTO DO ENSINO	—	7.000,00	0,00	0,00	0,00
<b>9- TOTAL DAS RECEITAS ADICIONAIS PARA FINANCIAMENTO DO ENSINO (4 + 5 + 6 + 7 + 8)</b>	<b>1.076.150,79</b>	<b>1.076.150,79</b>	<b>121.471,50</b>	<b>121.471,50</b>	<b>11,29</b>

**FUNDEB**

MUNICÍPIO DE PINHALAO - PR  
RELATÓRIO RESUMIDO DA EXECUÇÃO ORÇAMENTÁRIA  
**DEMONSTRATIVO DAS RECEITAS E DESPESAS COM MANUTENÇÃO E DESENVOLVIMENTO DO ENSINO – MDE**  
ORÇAMENTOS FISCAL E DA SEGURIDADE SOCIAL  
JANEIRO A FEVEREIRO 2016/BIMESTRE JANEIRO - FEVEREIRO  
Entidade: PREFEITURA MUNICIPAL DE PINHALAO

Continuação 2/3

DESPESAS DO FUNDEB	DOTAÇÃO INICIAL	DOTAÇÃO ATUALIZADA (d)	DESPESAS LIQUIDADAS		
			No Bimestre	Até o Bimestre (b)	% (c)=(b/d)x100
13- PAGAMENTO DOS PROFISSIONAIS DO MAGISTÉRIO	1.568.000,00	1.568.000,00	322.113,74	322.113,74	20,54
13.1- Com Educação Infantil	0,00	0,00	0,00	0,00	0,00
13.2- Com Ensino Fundamental	1.568.000,00	1.568.000,00	322.113,74	322.113,74	20,54
14- OUTRAS DESPESAS	1.048.000,00	1.048.000,00	181.582,14	181.582,14	17,33
14.1- Com Educação Infantil	0,00	0,00	0,00	0,00	0,00
14.2- Com Ensino Fundamental	1.048.000,00	1.048.000,00	181.582,14	181.582,14	17,33
15- TOTAL DAS DESPESAS DO FUNDEB (13 + 14)	2.616.000,00	2.616.000,00	503.695,88	503.695,88	19,25
DEDUÇÕES PARA FINS DE LIMITE DO FUNDEB PARA PAGAMENTO DOS PROFISSIONAIS DO MAGISTÉRIO					VALOR
16- RESTOS A PAGAR INSCRITOS NO EXERCÍCIO SEM DISPONIBILIDADE FINANCEIRA DE RECURSOS DO FUNDEB					0,00
17- DESPESAS CUSTEADAS COM O SUPERÁVIT FINANCEIRO, DO EXERCÍCIO ANTERIOR, DO FUNDEB					0,00
18- TOTAL DAS DEDUÇÕES CONSIDERADAS PARA FINS DE LIMITE DO FUNDEB (16 + 17)					3.959,91
19- MÍNIMO DE 60% DO FUNDEB NA REMUNERAÇÃO DO MAGISTÉRIO COM EDUCAÇÃO INFANTIL E ENSINO FUNDAMENTAL1 ((13 – 18) / (11) x 100) %					59,28
CONTROLE DA UTILIZAÇÃO DE RECURSOS NO EXERCÍCIO SUBSEQÜENTE					VALOR
20 – RECURSOS RECEBIDOS DO FUNDEB EM 2015 QUE NÃO FORAM UTILIZADOS					0,00
21 – DESPESAS CUSTEADAS COM O SALDO DO ITEM 20 ATÉ O 1º TRIMESTRE DE 2016 ²					0,00

**MANUTENÇÃO E DESENVOLVIMENTO DO ENSINO – DESPESAS CUSTEADAS COM A RECEITA RESULTANTE DE IMPOSTOS E RECURSOS DO FUNDEB**

RECEITAS COM AÇÕES TÍPICAS DE MDE	PREVISÃO INICIAL	PREVISÃO ATUALIZADA (a)	RECEITAS REALIZADAS		
			No Bimestre	Até o Bimestre (b)	% (c)=(b/a)x100
22- IMPOSTOS E TRANSFERÊNCIAS DESTINADAS À MDE (25% de 3)³	3.117.996,25	3.117.996,25	608.375,22	608.375,22	19,51
DESPESAS COM AÇÕES TÍPICAS DE MDE	DOTAÇÃO INICIAL	DOTAÇÃO ATUALIZADA (d)	DESPESAS LIQUIDADAS		
			No Bimestre	Até o Bimestre (b)	% (c)=(b/d)x100
23- EDUCAÇÃO INFANTIL	533.725,00	533.725,00	24.829,57	24.829,57	4,65
23.1- Despesas Custeadas com Recursos do FUNDEB	0,00	0,00	0,00	0,00	0,00
23.2- Despesas Custeadas com Outros Recursos de Impostos	533.725,00	533.725,00	24.829,57	24.829,57	4,65
24- ENSINO FUNDAMENTAL	2.802.500,00	2.834.641,59	506.927,65	506.927,65	17,88
24.1- Despesas Custeadas com Recursos do FUNDEB	2.616.000,00	2.616.000,00	503.695,88	503.695,88	19,25
24.2- Despesas Custeadas com Outros Recursos de Impostos	186.500,00	218.641,59	10.239,49	10.239,49	4,68
24.9- (-) Dedução de Despesas Indevidamente Contabilizadas	0,00	0,00	-7.007,72	-7.007,72	0,00
25- ENSINO MÉDIO	0,00	0,00	0,00	0,00	0,00
26- ENSINO SUPERIOR	0,00	0,00	0,00	0,00	0,00
27- ENSINO PROFISSIONAL NÃO INTEGRADO AO ENSINO REGULAR	0,00	0,00	0,00	0,00	0,00
28- OUTRAS	9.250,00	9.250,00	291,76	291,76	3,15
29- TOTAL DAS DESPESAS COM AÇÕES TÍPICAS DE MDE (23 + 24 + 25 + 26 + 27 + 28)	3.345.475,00	3.377.616,59	532.048,98	532.048,98	15,75
DEDUÇÕES CONSIDERADAS PARA FINS DE LIMITE CONSTITUCIONAL					VALOR
30- RESULTADO LÍQUIDO DAS TRANSFERÊNCIAS DO FUNDEB = (12)					76.303,52
31- AJUSTE DAS DESPESAS CUSTEADAS COM GANHO/SUPERÁVIT/RECEITA APLICAÇÃO FINANCEIRA DO FUNDEB					-32.965,97
32- RECEITA DE APLICAÇÃO FINANCEIRA DOS RECURSOS DO FUNDEB ATÉ O BIMESTRE = (50 h)					2.812,63
33- DESPESAS CUSTEADAS COM O SUPERÁVIT FINANCEIRO, DO EXERCÍCIO ANTERIOR, DO FUNDEB					0,00
34- DESPESAS CUSTEADAS COM O SUPERÁVIT FINANCEIRO, DO EXERCÍCIO ANTERIOR, DE OUTROS RECURSOS DE IMPOSTOS					0,00
35- RESTOS A PAGAR INSCRITOS NO EXERCÍCIO SEM DISPONIBILIDADE FINANCEIRA DE RECURSOS DE IMPOSTOS VINCULADOS AO ENSINO⁴					0,00
36- CANCELAMENTO, NO EXERCÍCIO, DE RESTOS A PAGAR INSCRITOS COM DISPONIBILIDADE FINANCEIRA DE RECURSOS DE IMPOSTOS VINCULADOS AO ENSINO = (46 g)					0,00
37- TOTAL DAS DEDUÇÕES CONSIDERADAS PARA FINS DE LIMITE CONSTITUCIONAL (30 + 31 + 32 + 33 + 34 + 35 + 36)					46.150,18
38- TOTAL DAS DESPESAS PARA FINS DE LIMITE ((23 + 24) – (37))					485.607,04
39- MÍNIMO DE 25% DAS RECEITAS RESULTANTES DE IMPOSTOS EM MDE5 ((38) / (3) x 100) %					19,96

**OUTRAS INFORMAÇÕES PARA CONTROLE**

OUTRAS DESPESAS CUSTEADAS COM RECEITAS ADICIONAIS PARA FINANCIAMENTO DO ENSINO	DOTAÇÃO INICIAL	DOTAÇÃO ATUALIZADA (d)	DESPESAS LIQUIDADAS		
			No Bimestre	Até o Bimestre (b)	% (c)=(b/d)x100
40- DESPESAS CUSTEADAS COM A APLICAÇÃO FINANCEIRA DE OUTROS RECURSOS DE IMPOSTOS VINCULADOS AO ENSINO	0,00	0,00	0,00	0,00	0,00
41- DESPESAS CUSTEADAS COM A CONTRIBUIÇÃO SOCIAL DO SALÁRIO-EDUCAÇÃO	270.000,00	270.000,00	0,00	0,00	0,00
42- DESPESAS CUSTEADAS COM OPERAÇÕES DE CRÉDITO	0,00	0,00	0,00	0,00	0,00
43- DESPESAS CUSTEADAS COM OUTRAS RECEITAS PARA FINANCIAMENTO DO ENSINO	1.680.120,79	1.680.120,79	66.162,06	66.162,06	3,94
44- TOTAL DAS OUTRAS DESPESAS CUSTEADAS COM RECEITAS ADICIONAIS PARA FINANCIAMENTO DO ENSINO (40 + 41 + 42 + 43)	1.950.120,79	1.950.120,79	66.162,06	66.162,06	3,39
45- TOTAL GERAL DAS DESPESAS COM MDE (29 + 44)	5.295.595,79	5.327.737,38	598.211,04	598.211,04	11,23
RESTOS A PAGAR INSCRITOS COM DISPONIBILIDADE FINANCEIRA DE RECURSOS DE IMPOSTOS VINCULADOS AO ENSINO	SALDO ATÉ O BIMESTRE		CANCELADO EM 2016 (g)		
46- RESTOS A PAGAR DE DESPESAS COM MDE	266.508,95		0,00		

MUNICÍPIO DE PINHALAO - PR  
RELATÓRIO RESUMIDO DA EXECUÇÃO ORÇAMENTÁRIA  
**DEMONSTRATIVO DAS RECEITAS E DESPESAS COM MANUTENÇÃO E DESENVOLVIMENTO DO ENSINO – MDE**  
ORÇAMENTOS FISCAL E DA SEGURIDADE SOCIAL  
JANEIRO A FEVEREIRO 2016/BIMESTRE JANEIRO - FEVEREIRO  
Entidade: PREFEITURA MUNICIPAL DE PINHALAO

Continuação 3/3

FLUXO FINANCEIRO DOS RECURSOS DO FUNDEB	VALOR
47- SALDO FINANCEIRO EM 31 DE DEZEMBRO DE 2015	176.615,23
48- (+) INGRESSO DE RECURSOS ATÉ O BIMESTRE	533.849,22
49- (-) PAGAMENTOS EFETUADOS ATÉ O BIMESTRE	437.842,36
50- (+) RECEITA DE APLICAÇÃO FINANCEIRA DOS RECURSOS ATÉ O BIMESTRE	2.812,63
51- (=) SALDO FINANCEIRO NO EXERCÍCIO ATUAL	275.434,72

Município de PINHALAO - PR  
RELATÓRIO RESUMIDO DA EXECUÇÃO ORÇAMENTÁRIA  
**DEMONSTRATIVO DA RECEITA DE IMPOSTOS LÍQUIDA E DAS DESPESAS PRÓPRIAS COM  
AÇÕES E SERVIÇOS PÚBLICOS DE SAÚDE**

ORÇAMENTOS FISCAL E DA SEGURIDADE SOCIAL  
JANEIRO A FEVEREIRO 2016/BIMESTRE JANEIRO - FEVEREIRO

Entidade: PREFEITURA MUNICIPAL DE PINHALAO

ADCT. Art 77 - Anexo XVI

R\$ 1,00

RECEITAS PARA APURAÇÃO DA APLICAÇÃO EM AÇÕES E SERVIÇOS PÚBLICOS DE SAÚDE	PREVISÃO INICIAL	PREVISÃO ATUALIZADA (a)	RECEITAS REALIZADAS	
			Até o Bimestre (b)	% (b/a)*100
RECEITAS DE IMPOSTOS LÍQUIDA (I)	698.985,00	698.985,00	145.770,76	20,85
Imposto Predial e Territorial Urbano - IPTU	200.000,00	200.000,00	35.550,90	17,78
Imposto sobre Transmissão de Bens Intervivos - ITBI	150.000,00	150.000,00	29.318,99	19,55
Imposto sobre Serviços de Qualquer Natureza - ISS	130.000,00	130.000,00	31.853,65	24,50
Imposto de Renda Retido na Fonte - IRRF	199.450,00	199.450,00	33.454,70	16,77
Multas, Juros de Mora e Outros Encargos dos Impostos	1.500,00	1.500,00	263,68	17,58
Dívida Ativa dos Impostos	8.500,00	8.500,00	10.151,16	119,43
Multas, Juros de Mora e Outros Encargos da Dívida Ativa	9.535,00	9.535,00	5.177,68	54,30
RECEITA DE TRANSFERÊNCIAS CONSTITUCIONAIS E LEGAIS (II)	11.723.000,00	11.723.000,00	2.287.730,13	19,51
Cota-Parte FPM	8.000.000,00	8.000.000,00	1.459.608,67	18,25
Cota-Parte ITR	8.000,00	8.000,00	2.781,94	34,77
Cota-Parte IPVA	450.000,00	450.000,00	301.998,24	67,11
Cota-Parte ICMS	3.200.000,00	3.200.000,00	510.266,30	15,95
Cota-Parte IPI-Exportação	50.000,00	50.000,00	8.738,10	17,48
Compensações Financeiras Provenientes de Impostos e Transferências Constitucionais	15.000,00	15.000,00	4.336,88	28,91
Desoneração ICMS (LC 87/96)	15.000,00	15.000,00	4.336,88	28,91
Outras	0,00	0,00	0,00	0,00
<b>TOTAL DAS RECEITAS PARA APURAÇÃO DA APLICAÇÃO EM AÇÕES E SERVIÇOS PÚBLICOS DE SAÚDE (III) = I + II</b>	<b>12.421.985,00</b>	<b>12.421.985,00</b>	<b>2.433.500,89</b>	<b>19,59</b>

RECEITAS ADICIONAIS PARA FINANCIAMENTO DA SAÚDE	PREVISÃO INICIAL	PREVISÃO ATUALIZADA (c)	RECEITAS REALIZADAS	
			Até o Bimestre (d)	% (d/c)*100
TRANSFERÊNCIA DE RECURSOS DO SISTEMA ÚNICO DE SAÚDE-SUS	792.500,00	792.500,00	251.690,58	31,76
Provenientes da União	698.500,00	698.500,00	82.350,39	11,79
Provenientes dos Estados	44.000,00	44.000,00	0,00	0,00
Provenientes de Outros Municípios	50.000,00	50.000,00	169.340,19	338,68
Outras Receitas do SUS	0,00	0,00	0,00	0,00
TRANSFERÊNCIAS VOLUNTÁRIAS	543.000,00	543.000,00	0,00	0,00
RECEITAS DE OPERAÇÕES DE CRÉDITO VINCULADAS À SAÚDE	0,00	0,00	0,00	0,00
OUTRAS RECEITAS PARA FINANCIAMENTO DA SAÚDE	10.000,00	10.000,00	0,00	0,00
<b>TOTAL RECEITAS ADICIONAIS PARA FINANCIAMENTO DA SAÚDE</b>	<b>1.345.500,00</b>	<b>1.345.500,00</b>	<b>251.690,58</b>	<b>18,71</b>

Município de PINHALAO - PR  
RELATÓRIO RESUMIDO DA EXECUÇÃO ORÇAMENTÁRIA  
**DEMONSTRATIVO DA RECEITA DE IMPOSTOS LÍQUIDA E DAS DESPESAS PRÓPRIAS COM  
AÇÕES E SERVIÇOS PÚBLICOS DE SAÚDE**

ORÇAMENTOS FISCAL E DA SEGURIDADE SOCIAL  
JANEIRO A FEVEREIRO 2016/BIMESTRE JANEIRO - FEVEREIRO

Entidade: PREFEITURA MUNICIPAL DE PINHALAO

Continuação 2/5

DESPESAS COM SAÚDE (Por Grupo de Natureza da Despesa)	DOTAÇÃO INICIAL	DOTAÇÃO ATUALIZADA (e)	DESPESAS EMPENHADAS		DESPESAS LIQUIDADAS	
			Até o Bimestre (f)	% (f/e)*100	Até o Bimestre (g)	% (g/e)*100
DESPESAS CORRENTES	3.039.050,00	3.089.450,00	1.012.635,81	32,78	461.381,20	14,93
	0,00	0,00	0,00	0,00	0,00	0,00
Pessoal e Encargos Sociais	1.897.750,00	1.897.750,00	268.161,62	14,13	268.161,62	14,13
Juros e Encargos da Dívida	0,00	0,00	0,00	0,00	0,00	0,00
Outras Despesas Correntes	1.141.300,00	1.191.700,00	744.474,19	62,47	193.219,58	16,21
DESPESAS DE CAPITAL	641.800,00	1.028.901,48	0,00	0,00	0,00	0,00
Investimentos	641.800,00	1.028.901,48	0,00	0,00	0,00	0,00
Inversões Financeiras	0,00	0,00	0,00	0,00	0,00	0,00

Município de PINHALAO - PR  
RELATÓRIO RESUMIDO DA EXECUÇÃO ORÇAMENTÁRIA  
**DEMONSTRATIVO DA RECEITA DE IMPOSTOS LÍQUIDA E DAS DESPESAS PRÓPRIAS COM  
AÇÕES E SERVIÇOS PÚBLICOS DE SAÚDE**

ORÇAMENTOS FISCAL E DA SEGURIDADE SOCIAL  
JANEIRO A FEVEREIRO 2016/BIMESTRE JANEIRO - FEVEREIRO

Entidade: PREFEITURA MUNICIPAL DE PINHALAO

Continuação 3/5

DESPESAS COM SAÚDE (Por Grupo de Natureza da Despesa)	DOTAÇÃO INICIAL	DOTAÇÃO ATUALIZADA (e)	DESPESAS EMPENHADAS		DESPESAS LIQUIDADAS	
			Até o Bimestre (f)	% (f/e)*100	Até o Bimestre (g)	% (g/e)*100
DESPESAS DE CAPITAL	641.800,00	1.028.901,48	0,00	0,00	0,00	0,00
Amortização da Dívida	0,00	0,00	0,00	0,00	0,00	0,00
<b>TOTAL DAS DESPESAS COM SAÚDE (IV)</b>	<b>3.680.850,00</b>	<b>4.118.351,48</b>	<b>1.012.635,81</b>	<b>24,59</b>	<b>461.381,20</b>	<b>11,20</b>

DESPESAS COM SAÚDE NÃO COMPUTADAS PARA FINS DE APURAÇÃO DO PERCENTUAL MÍNIMO	DOTAÇÃO INICIAL	DOTAÇÃO ATUALIZADA	DESPESAS EMPENHADAS		DESPESAS LIQUIDADAS	
			Até o Bimestre (h)	% (h/IVf)*100	Até o Bimestre (i)	% (i/IVg)*100
DESPESAS COM INATIVOS E PENSIONISTAS	0,00	0,00	0,00	0,00	0,00	0,00
DESPESA COM ASSISTÊNCIA À SAÚDE QUE NÃO ATENDE AO PRINCÍPIO DE ACESSO UNIVERSAL	0,00	0,00	0,00	0,00	0,00	0,00
DESPESAS CUSTEADAS COM OUTROS RECURSOS	2.884.520,00	3.322.021,48	747.600,90	73,83	334.147,16	72,42
Recursos de Transferência do Sistema Único de Saúde - SUS	0,00	0,00	0,00	0,00	0,00	0,00
Recursos de Operações de Crédito	0,00	0,00	0,00	0,00	0,00	0,00
Outros Recursos	2.884.520,00	3.322.021,48	747.600,90	73,83	334.147,16	72,42
OUTRAS AÇÕES E SERVIÇOS NÃO COMPUTADOS	0,00	0,00	0,00	0,00	0,00	0,00
RESTOS/CONTAS A PAGAR INSCRITOS NO EXERCÍCIO SEM DISPONIBILIDADE FINANCEIRA	0,00	0,00	116.549,51	11,51	116.549,51	25,26
DESPESAS CUSTEADAS COM DISPONIBILIDADE DE CAIXA VINCULADA AOS RESTOS A PAGAR CANCELADOS	0,00	0,00	0,00	0,00	0,00	0,00
DESPESAS CUSTEADAS COM RECURSOS VINCULADOS À PARCELA DO PERCENTUAL MÍNIMO QUE NÃO FOI APLICADA EM AÇÕES E SERVIÇOS DE SAÚDE EM EXERCÍCIOS ANTERIORES	0,00	0,00	0,00	0,00	0,00	0,00
SUPERÁVIT FINANCEIRO DE EXERCÍCIO ANTERIOR NÃO APLICADO EM AÇÕES E SERVIÇOS PÚBLICOS DE SAÚDE	0,00	0,00	0,00	0,00	0,00	0,00
<b>TOTAL DAS DESPESAS COM AÇÕES E SERVIÇOS PÚBLICOS DE SAÚDE NÃO COMPUTADAS (V)</b>	<b>2.884.520,00</b>	<b>3.322.021,48</b>	<b>864.150,41</b>	<b>85,34</b>	<b>450.696,67</b>	<b>97,68</b>
<b>TOTAL DAS DESPESAS COM AÇÕES E SERVIÇOS PÚBLICOS DE SAÚDE (VI) = (IV - V)</b>	<b>796.330,00</b>	<b>796.330,00</b>	<b>148.485,40</b>	<b>-60,75</b>	<b>10.684,53</b>	<b>-86,48</b>

PERCENTUAL DE APLICAÇÃO EM AÇÕES E SERVIÇOS PÚBLICOS DE SAÚDE SOBRE A RECEITA DE IMPOSTOS LÍQUIDA E TRANSFERÊNCIAS CONSTITUCIONAIS E LEGAIS (VII%) = (VI / IIIb x 100) - LIMITE CONSTITUCIONAL 15% 0,44

VALOR REFERENTE À DIFERENÇA ENTRE O VALOR EXECUTADO E O LIMITE MÍNIMO CONSTITUCIONAL [(IIIb \* 15%) - VI] 354.340,60

Município de PINHALAO - PR  
 RELATÓRIO RESUMIDO DA EXECUÇÃO ORÇAMENTÁRIA  
**DEMONSTRATIVO DA RECEITA DE IMPOSTOS LÍQUIDA E DAS DESPESAS PRÓPRIAS COM  
 AÇÕES E SERVIÇOS PÚBLICOS DE SAÚDE**  
 ORÇAMENTOS FISCAL E DA SEGURIDADE SOCIAL  
 JANEIRO A FEVEREIRO 2016/BIMESTRE JANEIRO - FEVEREIRO  
 Entidade: PREFEITURA MUNICIPAL DE PINHALAO

Continuação 4/5

EXECUÇÃO DE RESTOS A PAGAR NÃO PROCESSADOS INSCRITOS COM DISPONIBILIDADE DE CAIXA	INSCRITOS	CANCELADOS/PRESCRITOS	PAGOS	A PAGAR	PARCELA CONSIDERADA NO LIMITE
Inscritos em 2016	0,00	0,00	0,00	0,00	0,00

CONTROLE DOS RESTOS A PAGAR CANCELADOS OU PRESCRITOS PARA FINS DE APLICAÇÃO DA DISPONIBILIDADE DE CAIXA CONFORME ARTIGO 24, §1º E 2º	RESTOS A PAGAR CANCELADOS OU PRESCRITOS		
	SALDO INICIAL	DESPESAS CUSTEADAS NO EXERCÍCIO DE REFERÊNCIA (j)	SALDO FINAL (NÃO APLICADO)
Restos a Pagar Cancelados ou Prescritos em 2016	0,00	0,00	0,00

CONTROLE DO VALOR REFERENTE AO PERCENTUAL MÍNIMO NÃO CUMPRIDO EM EXERCÍCIOS ANTERIORES PARA FINS DE APLICAÇÃO DOS RECURSOS VINCULADOS CONFORME ARTIGOS 25 E 26	LIMITE NÃO CUMPRIDO		
	SALDO INICIAL	DESPESAS CUSTEADAS NO EXERCÍCIO DE REFERÊNCIA (k)	SALDO FINAL (NÃO APLICADO)
Diferença de limite não cumprido em 2016	0,00	0,00	0,00

DESPESAS COM SAÚDE (Por Subfunção)	DOTAÇÃO INICIAL	DOTAÇÃO ATUALIZADA	DESPESAS EMPENHADAS		DESPESAS LIQUIDADAS	
			Até Bimestre (l)	% (l/Total l)*100	Até Bimestre (m)	% (m/Total m)*100
Atenção Básica	1.929.500,00	2.367.001,48	162.427,17	16,04	162.427,17	35,20
Assistência Hospitalar e Ambulatorial	1.578.050,00	1.578.050,00	822.307,03	81,20	284.360,79	61,63
Suporte Profilático e Terapêutico	0,00	0,00	0,00	0,00	0,00	0,00
Vigilância Sanitária	49.200,00	49.200,00	18.563,79	1,83	5.255,42	1,14
Vigilância Epidemiológica	5.000,00	5.000,00	0,00	0,00	0,00	0,00
Alimentação e Nutrição	0,00	0,00	0,00	0,00	0,00	0,00
Outras Subfunções	119.100,00	119.100,00	9.337,82	0,92	9.337,82	2,02
<b>TOTAL</b>	<b>3.680.850,00</b>	<b>4.118.351,48</b>	<b>1.012.635,81</b>	<b>100,00</b>	<b>461.381,20</b>	<b>100,00</b>

Município de PINHALAO - PR  
 RELATÓRIO RESUMIDO DA EXECUÇÃO ORÇAMENTÁRIA  
**DEMONSTRATIVO DA RECEITA DE IMPOSTOS LÍQUIDA E DAS DESPESAS PRÓPRIAS COM  
 AÇÕES E SERVIÇOS PÚBLICOS DE SAÚDE**  
 ORÇAMENTOS FISCAL E DA SEGURIDADE SOCIAL  
 JANEIRO A FEVEREIRO 2016/BIMESTRE JANEIRO - FEVEREIRO  
 Entidade: PREFEITURA MUNICIPAL DE PINHALAO

Continuação 5/5

**SALTO DO ITARARÉ**

PARANÁ  
 PREFEITURA MUNICIPAL DE SALTO DO ITARARÉ  
 Anexo 14 - Balanço Patrimonial  
 Administração Direta

Betha Sistemas  
 Exercício 2015  
 Período: Janeiro à Dezembro  
 Página: 2

ATIVO FINANCEIRO	Exercício Atual	PASSIVO FINANCEIRO	Exercício Atual
ATIVO	3.645.888,54	PASSIVO E PATRIMÔNIO LÍQUIDO	2.420.286,89
ATIVO CIRCULANTE	3.645.888,54	PASSIVO CIRCULANTE	2.420.286,89
CAIXA E EQUIVALENTES DE CAIXA	3.602.302,47	OBRIGAÇÕES TRABALHISTAS, PREVIDENCIÁRIAS E ASSISTENCIAIS A PAGAR A CURTO PRAZO	1.807.141,19
DEMAIS CRÉDITOS E VALORES A CURTO PRAZO	43.586,07	FORNECEDORES E CONTAS A PAGAR A CURTO PRAZO	497.352,61
		DEMAIS OBRIGAÇÕES A CURTO PRAZO	115.793,09
<b>TOTAL DO ATIVO FINANCEIRO</b>	<b>3.645.888,54</b>	CRÉDITO EMPENHADO A LIQUIDAR	1,00
		RESTOS A PAGAR NÃO PROCESSADOS A LIQUIDAR	33.319,79
		<b>TOTAL DO PASSIVO FINANCEIRO</b>	<b>2.453.607,68</b>
ATIVO PERMANENTE	Exercício Atual	PASSIVO PERMANENTE	Exercício Atual
ATIVO	6.707.637,89	PASSIVO E PATRIMÔNIO LÍQUIDO	172.724,77
ATIVO CIRCULANTE	429.251,78	PASSIVO CIRCULANTE	27.812,13
CRÉDITOS A CURTO PRAZO	429.251,78	OBRIGAÇÕES TRABALHISTAS, PREVIDENCIÁRIAS E ASSISTENCIAIS A PAGAR A CURTO PRAZO	-26.695,52
ATIVO NÃO-CIRCULANTE	6.278.386,11	EMPRÉSTIMOS E FINANCIAMENTOS A CURTO PRAZO	38.722,90
INVESTIMENTOS	111.896,63	DEMAIS OBRIGAÇÕES A CURTO PRAZO	15.784,75
IMOBILIZADO	6.166.489,48	PASSIVO NÃO-CIRCULANTE	144.912,64
		OBRIGAÇÕES TRABALHISTAS, PREVIDENCIÁRIAS E ASSISTENCIAIS A PAGAR A LONGO PRAZO	144.912,64
<b>TOTAL DO ATIVO PERMANENTE</b>	<b>6.707.637,89</b>	<b>TOTAL DO PASSIVO PERMANENTE</b>	<b>172.724,77</b>
<b>SALDO PATRIMONIAL</b>			<b>7.727.193,98</b>

COMPENSAÇÕES			
Saldo dos Atos Potenciais Ativos	Exercício Atual	Saldo dos Atos Potenciais Passivos	Exercício Atual
EXECUÇÃO DE DIREITOS CONVENIADOS E OUTROS INSTRUMENTOS CONGÊNEROS	1.583.447,99	EXECUÇÃO DE OBRIGAÇÕES CONTRATUAIS	14.662.247,23
EXECUÇÃO DE DIREITOS CONTRATUAIS	515,00		
<b>TOTAL</b>	<b>1.583.962,99</b>	<b>TOTAL</b>	<b>14.662.247,23</b>

**DEMONSTRATIVO DO SUPERÁVIT/DÉFICIT FINANCEIRO APURADO NO BALANÇO PATRIMONIAL**

DESTINAÇÃO DE RECURSOS	EXERCÍCIO ATUAL
------------------------	-----------------

Para exibir estas informações é necessário corrigir as inconsistências apontadas nas pré-validações de encerramento mensal/anual: "Consistências sistêmicas" e/ou "Consistências contábeis" na(s) entidade(s): 1.

\* Valor do resultado do exercício que ainda não foi contabilizado no patrimônio líquido. Esse valor somente será contabilizado após efetuado o encerramento anual do balanço.



**PARANÁ**  
**PREFEITURA MUNICIPAL DE SALTO DO ITARARE**  
 Anexo 14 - Balanço Patrimonial  
 Administração Direta

Betha Sistemas  
 Exercício 2015  
 Período: Janeiro à Dezembro  
 Página: 1

ATIVO	Exercício Atual	PASSIVO	Exercício Atual
ATIVO CIRCULANTE	4.075.140,32	PASSIVO CIRCULANTE	2.448.099,02
CAIXA E EQUIVALENTES DE CAIXA	3.602.302,47	OBRIGAÇÕES TRABALHISTAS, PREVIDENCIÁRIAS E ASSISTENCIAIS A PAGAR A	1.780.445,67
CRÉDITOS A CURTO PRAZO	429.251,78	EMPRÉSTIMOS E FINANCIAMENTOS A CURTO PRAZO	38.722,90
DEMAIS CRÉDITOS E VALORES A CURTO PRAZO	43.586,07	FORNECEDORES E CONTAS A PAGAR A CURTO PRAZO	497.352,61
ATIVO NÃO-CIRCULANTE	6.278.386,11	DEMAIS OBRIGAÇÕES A CURTO PRAZO	131.577,84
INVESTIMENTOS	111.896,63	PASSIVO NÃO-CIRCULANTE	144.912,64
IMOBILIZADO	6.166.489,48	OBRIGAÇÕES TRABALHISTAS, PREVIDENCIÁRIAS E ASSISTENCIAIS A PAGAR A	144.912,64
		<b>TOTAL DO PASSIVO</b>	<b>2.593.011,66</b>
		<b>PATRIMÔNIO LÍQUIDO</b>	<b>Exercício Atual</b>
		PATRIMÔNIO SOCIAL E CAPITAL SOCIAL	3.347.724,37
		AJUSTES DE AVALIAÇÃO PATRIMONIAL	170.784,92
		RESULTADOS ACUMULADOS	4.242.005,48
		RESULTADO DO EXERCÍCIO	1.677.245,86
		RESULTADO DE EXERCÍCIOS ANTERIORES	2.564.759,62
		<b>TOTAL DO PATRIMÔNIO LÍQUIDO</b>	<b>7.760.514,77</b>
<b>TOTAL</b>	<b>10.353.526,43</b>	<b>TOTAL</b>	<b>10.353.526,43</b>

**WENCESLAU BRAZ**

PORTARIA n.º 154/2016

O Sr. ATAHYDE FERREIRA DOS SANTOS JÚNIOR, Prefeito Municipal de Wenceslau Braz - Estado do Paraná, no uso de suas atribuições que lhe são conferidas por lei,

RESOLVE:

Artigo 1º - Ficam CONVOCADOS os Candidatos relacionados no Anexo "I" desta portaria para a apresentação junto ao Departamento de Recursos Humanos da Prefeitura Municipal de Wenceslau Braz (PR), sito à Rua dos Expedicionários, N.º. 200, Centro, munido de toda documentação solicitada, consoante os termos da "Seção 12", Itens "12.1" a "12.6" do Edital de Concurso Público n.º. 001/2013 a ser realizado no dia 31 de Março de 2016, às 13h.

Artigo 2º - Quando da Convocação para a apresentação junto ao Departamento de Recursos Humanos, o Candidato que não apresentar os documentos especificados no Edital, bem como, a não comprovação do requisito profissional para nomeação no Cargo Concursado e Aprovado, implicará automaticamente na eliminação do Candidato, "Seção 16", Item "16.3", alínea "a" do Edital de Concurso Público n.º. 001/2013.

Artigo 3º - Esta portaria entrará em vigor na data de sua publicação, revogadas as disposições em contrário.  
 Wenceslau Braz, 23 de Março de 2016.

ATAHYDE FERREIRA DOS SANTOS JÚNIOR  
 PREFEITO MUNICIPAL

ANEXO I:

CONVOCAÇÃO PARA APRESENTAÇÃO DA DOCUMENTAÇÃO PESSOAL

Nº INSCRIÇÃO	NOME	CARGO	CPF	RG
1127	VANESSA CERQUEIRA DA SILVA	ENFERMEIRO	066.223.494-59	99111887PR
136	JEFERSON JOÃO CHAGAS	TECNICO ENF.	067.540.359-60	125521908/SP

**Prefeitura Municipal de Wenceslau Braz/PR**  
**Extrato do contrato n.º 18/2016**

**Procedimento licitatório:** Pregão Presencial n.º 07/2016  
**Contratante:** Município de Wenceslau Braz - PR.  
**Contratado (a):** Fernando Pereira & Cia Ltda - EPP.  
**Objeto Licitação:** "Aquisição de serra elétrica para retirada de gesso destinados a secretaria municipal de saúde".  
**Valor total:** R\$7.295,00  
**Prazo de vigência:** 8 (oito) meses.  
**Data da assinatura:** 23 de março de 2016.  
**Autoridade competente:** Prefeit. Municipal e Fernando Pereira & Cia Ltda - EPP

**PREFEITURA MUNICIPAL DE WENCESLAU BRAZ - PR**  
**EXTRATO ATAS DE REGISTRO DE PREÇO N.º 20-21/2016**

**REGISTRO DE PREÇO N.º 05/2016**  
**PREGÃO PRESENCIAL-REGISTRO DE PREÇO N.º 12/2016**  
**Órgão Gestor e gerenciador da ata de Registro:** Prefeitura Municipal de Wenceslau Braz - PR  
**Objeto:** "Seleção de propostas para contratação de empresas para prestação de serviço no transporte escolar".  
**Processo:** 18/2016  
**Modalidade:** Pregão Presencial  
**Validade da Ata:** 12 meses

Item	Descrição	Unid	Quant	Valor Unit.	Empresa Vencedora
01	Fazendinha	Km	19.360	R\$2,35	Moacir Rosa - W. Braz - ME
02	Savagim/Fazenda Velha	Km	15.400	R\$2,35	Clemente Maria Rosbal Ribeiro
03	Água Grande	Km	18.480	R\$2,55	

As descrições dos itens, e mais informações, estão disponíveis na Prefeitura Municipal, pelo fone: (43)3528-1157.

Wenceslau Braz-PR, em 23 de março de 2016.

**Mônica de Oliveira**  
**Pregoeira Municipal**

**EDITAL DE HABILITAÇÃO E QUALIFICAÇÃO**  
**REF: PREGÃO PRESENCIAL-REGISTRO DE PREÇO 14/2016**

A pregoeira comunica aos interessados no fornecimento dos produtos do objeto do Pregão Presencial-Registro de Preço n.º 14/2016, que após a análise e verificação das propostas e documentação apresentadas pelas proponentes, decidiu habilitar e classificar:

N	Proponente	Itens	Valor Unitário
1	Auto Posto Aladim LTDA	1	R\$2,82
2	Comercio de Combustíveis Paiva e Paiva Ltda - EPP	2	R\$2,92

Wenceslau Braz-PR, 23 de março de 2016.

**Mônica de Oliveira**  
**Pregoeira Municipal**

somente na  
**FOLHA EXTRA**

A FOLHA EXTRA mantém uma distribuição dirigida de jornais para advogados, cartórios judiciais e membros do poder judicial e extrajudicial, o que confere altíssima credibilidade à sua Publicidade Legal.

**Editais com os menores preços**

**CONVOCAÇÃO**

A Prefeitura Municipal de Wenceslau Braz - Paraná, no uso de suas atribuições legais e de acordo com o Edital n.º. 8/2015 do 2º Processo Seletivo para Estagiários, de 27 de Abril de 2015, devidamente publicado, e, tendo em vista as desistências de estudantes já convocados anteriormente, torna público a CONVOCAÇÃO do estudante, respeitosamente classificado, conforme Anexo Único.

O candidato deverá seguir os itens abaixo especificados:

I - Comparecer no dia 31 de Março de 2016, Terça-Feira, às 9h, junto ao CIEE - Centro de Integração Empresa - Escola, sito à Rua dos Expedicionários, n.º. 172, Centro, para a realização dos Termos de Compromisso de Estágio.

II - Apresentar os seguintes documentos:

- Cópias RG e CPF.
- Cópia do comprovante de residência.
- Declaração original expedida pela Instituição de Ensino que esteja regularmente matriculado, informando o curso e o período em que está matriculado neste 1º Semestre de 2016, para efeito da assinatura do Termo de Compromisso.
- 1 (uma) Foto 3x4 recente.

Wenceslau Braz - PR, 23 de Março de 2016.

**ATAHYDE FERREIRA DOS SANTOS JÚNIOR**  
 Prefeito Municipal de Wenceslau Braz

**ANEXO ÚNICO**  
**CURSO: DIREITO - (1 VAGA)**

Classificação:	Nome:
5ª	EMANUEL FERNANDES

PORTARIA n.º. 153/2016

O Sr. ATAHYDE FERREIRA DOS SANTOS JÚNIOR, Prefeito Municipal de Wenceslau Braz - Estado do Paraná, no uso de suas atribuições que lhe são conferidas por lei,

RESOLVE:

Artigo 1º - CONCEDER a pedido, Licença Especial de 03 meses, a servidora EVA MARIA DA SILVA, matrícula 591, ocupante do cargo efetivo de MERENDEIRA, nos termos do Artigo 91 da Lei Municipal n.º. 770/93 de 16/01/1993, a partir de 28 de Março de 2016 ao dia 26 de Junho de 2016, referente ao período aquisitivo 1998/2003.

Artigo 2º - Esta portaria entra em vigor a partir da data de sua publicação, revogadas as disposições em contrário.

Wenceslau Braz, 23 de Março de 2016.

ATAHYDE FERREIRA DOS SANTOS JÚNIOR  
 PREFEITO MUNICIPAL





**PREFEITURA MUNICIPAL DE ARAPOTI**  
**Centro Administrativo Municipal Elvira Possatto Novochadlo**  
RUA ONDINA BUENO SIQUEIRA, 180 – SALAS 43, 57 e 59 - CENTRO CÍVICO  
FONE/FAX (0xx43) 3512-3000/3512-3107 e 3512-3108 CNPJ nº 75.658.377/0001-31  
ARAPOTI – PARANÁ

**CONTROLE INTERNO**

**MUNICÍPIO DE ARAPOTI-PR**

**RELATÓRIO DO CONTROLE INTERNO**  
**Exercício de 2015**

**1. Normatização**

O controle interno foi criado pela Lei n. 953/2007, sendo regulamentado pelo Decreto n. 1745/2008.

**2. Qualificação dos responsáveis pelo Controle Interno**

<b>CONTROLADOR</b>	
Nome: Edison Mário Lemes Ribeiro	
CPF: 866.189.039-04	RG: 6.111.872-1 SSP/PR
Endereço: Rua Severo Soares Cavalheiro, 708	
Bairro: Vila Romana	CEP: 84990-000
Cidade: Arapoti	Estado: Pr
	e-mail:
	<a href="mailto:controleinterno@arapoti.pr.gov.br">controleinterno@arapoti.pr.gov.br</a> ;
Telefone: (43) 3512-3000/3001	<a href="mailto:edisonlemes@hotmail.com">edisonlemes@hotmail.com</a>
Período de responsabilidade: Data do Início: 26/06/2013	Data do Fim: 31.12.2016
Servidor ocupante de cargo efetivo?	(X) SIM ( ) NÃO
Nome do cargo efetivo ocupado: Oficial Administrativo B	
Ato de nomeação: 590/1994	
Data da nomeação no cargo: 01/07/1994	
Data da realização do concurso: 08 e 09 de maio de 1994.	

\* Informações sobre o cargo devem ser compatíveis com os dados do SIM-Atos de Pessoal

**3. Relação de Servidores**

<b>SERVIDORES</b>	<b>DECRETO</b>	<b>DATA/LOTAÇÃO</b>	<b>FUNÇÃO</b>	<b>NATUREZA</b>
Lucinéia Mascarenhas Sampaio	3102/2013	10/01/2013	Auxiliar de Controle Interno	Efetivo

A servidora acima mencionada esta lotada na Seção de Apoio a Unidade de Controle Interno.

**4. Ações desenvolvidas**



**PREFEITURA MUNICIPAL DE ARAPOTI**  
**Centro Administrativo Municipal Elvira Possatto Novochadlo**  
RUA ONDINA BUENO SIQUEIRA, 180 – SALAS 43, 57 e 59 - CENTRO CÍVICO  
FONE/FAX (0xx43) 3512-3000/3512-3107 e 3512-3108 CNPJ nº 75.658.377/0001-31  
ARAPOTI – PARANÁ

<p>-Solicitação aos departamentos para responderem o questionário 2o. Semestre de 2.014. -Reunião com chefe de informática e administrativo para adequar no site do Município a L.A.I.(Lei de Acesso à Informação).</p>
<p>-Acompanhamento , recomendações e orientações aos departamentos , referente ao questionário do 2o. semestre de 2.014. -Elaboração de novos Relatórios do Controle Interno referente prestação de contas ano 2.013, solicitado pelo Tribunal de Contas.</p>
<p>-Solicitação aos departamentos faltantes para que respondam o questionário do 2o. semestre de 2.014. -Solicitação de prorrogação do contrato do Sistema de Controle Interno. -Informações para a forma de publicação das compras realizadas pelo Município, estas solicitadas pelo Departamento de Licitação. -Recomendação ao Departamento de Saúde, referente dúvidas quanto ao pagamento de empresa de vigilância e segurança patrimonial. -Reunião para dar continuidade a comissão de elaboração , acompanhamento e fiscalização dos procedimentos contábeis patrimoniais. -Elaboração dos relatórios para prestação de contas do ano de 2.014.</p>
<p>-Informação ao Gabinete, das secretarias que não responderam questionário do Sistema do Controle Interno. -Acompanhamento e Fiscalização dos questionários do 2o. semestre de 2.014. -Prorrogação de contratos da empresa Maternidade e Cirurgia Nossa Senhora do Rocio Ltda.</p>
<p>-Resposta ao Gabinete ref. a regularização do Portal de Transparência, enviando um relatório das informações faltantes ou que estão incompletas dentro do Portal e também a instalação de Acesso a informação ao Cidadão. -Encaminhadas as notificações de vencimento de contratos para os fiscais da saúde, para serem tomadas as providências necessárias.</p>
<p>-Encaminhadas as notificações de vencimentos de contratos (Saúde) para os fiscais, para serem tomadas as providências necessárias. -Nova atualização dos auxiliares do Sistema de Controle Interno -Informações ao Gabinete ref. ao andamento da Instalação do Portal de Transparência, (organização e funcionamento) para o também cumprimento da TAC, assinada pelo Prefeito.</p>
<p>-Solicitação aos departamentos responderem questionário do 1o. semestre de 2015. -Solicitação de análise pela licitação e jurídico do Modelo de Declaração de Parentesco usado no processo licitatório, se haveria necessidade de alteração. .-Auditoria por amostragem de processo licitatório e encaminhamento á Licitação do Relatório de Auditoria. -Informação ao Gabinete ref.decisão do TCE relativo a contratação de consultorias, para atividades FIM para auxilio dos servidores concursados. -Pedido de prorrogação do contrato do Sistema de Controle Interno, Auditoria e Audiência Pública.</p>
<p>-Solicitação ao IPSM de informações sobre os estagiários que atuam no momento. -Solicitação de Informações ao Depto. de Licitação ref. Pregão de. medicamentos e materiais de uso hospitalar. -Novo pedido de informações ao IPSM referente estagiários que atuam no Instituto. -Recomendação á Secretaria de Saúde de providências para com os fiscais de contratos, que não apresentam relatórios de fiscalização ou acompanhamento dos devidos contratos.</p>
<p>-Reiteração de ofício para os auxiliares responderem o Questionário do Sistema do Controle referente ao 1o. Semestre de 2.015. -Recomendações ao setores de Agricultura e Licitação referente respostas do Questionário do 1o.Semestre de 2.015.</p>



**PREFEITURA MUNICIPAL DE ARAPOTI**  
**Centro Administrativo Municipal Elvira Possatto Novochadlo**  
RUA ONDINA BUENO SIQUEIRA, 180 – SALAS 43, 57 e 59 - CENTRO CÍVICO  
FONE/FAX (0xx43) 3512-3000/3512-3107 e 3512-3108 CNPJ nº 75.658.377/0001-31  
ARAPOTI – PARANÁ

<p>-Solicitação de empenho referente ao Processo Licitatório do Sistema do Controle Interno, Auditoria e Audiência Pública. -Verificações e acompanhamento das respostas no sistema do Controle referente 1o.Semestre de 2.015.</p>
<p>-Reiteração de Ofício para os setores responderem o Questionário do 2o.Semestre de 2.015. -Solicitação de Empenho para a Empresa do Sistema de Controle Interno, Auditoria e Audiência Pública. -Recomendações aos departamentos Agrícola e Licitação referente ao Questionário 2o. Semestre. -Verificações e análises referente ao Questionário do Sistema de Controle relativo ao 2o.Semestre de 2.015.</p>
<p>-Ofício ao Gestor do Portal de Transparência referente ajustes no Portal de acordo com TAC assinada pelo Prefeito em 18 de Maio de 2.015. -Reiteração de Ofício ao IPSM referente documentação de estagiário contratado. -Envio à Comissão Permanente de Avaliação o pedido da funcionária da seção referente uma melhor avaliação. -</p>
<p>-Ofício ao Presidente do IPSM com recomendações diversas quanto a contratação de estagiários. -Solicitação ao Jurídico referente análise de Minuta de Norma de Procedimento dos Fiscais de Contrato. -Solicitação de empenho do contrato do Sistema de Controle Interno para o período de três meses. -Envio de informações à Comissão de Sindicância. -Solicitar ao Departamento de Recursos Humanos verificação referente questionamento do Sistema Gerenciador de Acompanhamento - PROAR. -Responder ao Tribunal de Contas referente PROAR relativo subsídios do Prefeito Municipal relativo ao ano de 2.014.</p>
<p>-Informações a Gerente do CAPS, referente a Normas e Procedimentos-Fiscalização de Contrato, relativo a reajuste de preços, acréscimos e equilíbrio econômico dos contratos. -Informação para o Chefe de Gabinete responder ao Apontamento do SGA-PROAR dentro do prazo estabelecido.</p>

## 5. Síntese das avaliações

Procedimentos Realizados (*)	Avaliação (**)
<b>Planos e Políticas de Governo</b>	
Cumprimento das Metas contidas no Plano Plurianual	REGULAR
Eficácia da aplicação das políticas de governo	REGULAR
Estimativas da receita em bases conservadoras	REGULAR
<b>Adequação da LOA ao PPA e à LDO</b>	
Diretrizes contidas na LDO	REGULAR
Ações e programas do PPA previstos para o período	REGULAR
<b>Execução Orçamentária</b>	
Realização da Receita e renúncia fiscal	REGULAR
Medidas para cobrança da Dívida Ativa	REGULAR
Programação financeira e congelamento de dotações	REGULAR
Publicidades do RREO	REGULAR
<b>Alterações Orçamentárias</b>	
Créditos Suplementares	REGULAR



**PREFEITURA MUNICIPAL DE ARAPOTI**  
**Centro Administrativo Municipal Elvira Possatto Novochadlo**  
RUA ONDINA BUENO SIQUEIRA, 180 – SALAS 43, 57 e 59 - CENTRO CÍVICO  
FONE/FAX (0xx43) 3512-3000/3512-3107 e 3512-3108 CNPJ nº 75.658.377/0001-31  
ARAPOTI – PARANÁ

Créditos Especiais	REGULAR
<b>Subvenções Sociais Concedidas</b>	
Propriedade na concessão – Interesse público	REGULAR
Aplicação dos recursos – Prestações de Contas	REGULAR
<b>Convênios e Auxílios recebidos</b>	
Aplicação dos recursos – Prestações de Contas	REGULAR
<b>Obras e Serviços de Engenharia em andamento</b>	
Procedimento licitatório e contrato	REGULAR
Entrega do objeto do contrato	REGULAR
<b>Obras e Serviços de Engenharia concluídos no exercício</b>	
Procedimento licitatório e contrato	REGULAR
Entrega do objeto do contrato	REGULAR
<b>Compras e Serviços</b>	
Procedimentos Licitatórios	REGULAR
Dispensas de Licitação	REGULAR
Contratos e Aditivos	REGULAR
Entrega do Objeto do Contrato	REGULAR
<b>Conselho de Controle Social do FUNDEB</b>	
Ato de nomeação dos membros (indicar nr)	
Composição (Número de membros e representação)	REGULAR
Funcionamento – regularidade das reuniões	REGULAR
Qualidade das Informações prestadas pela Administração	REGULAR
Parecer do Conselho sobre as contas de 2015	REGULAR
Parecer do Conselho em relação à remuneração do magistério- Aplicação de no mínimo 60% das receitas do FUNDEB no Exercício de 2.015	REGULAR (84,37%)
Parecer do Conselho em relação à aplicação no exercício De 2.015 de no mínimo 95% do recursos do FUNDEB	REGULAR (94,65%)
<b>Conselho de saúde</b>	
Ato de nomeação dos membros (Decreto nr. 3886/2015)	REGULAR
Composição (Número de membros e representação)	REGULAR
Funcionamento – regularidade das reuniões	REGULAR
Qualidade das Informações prestadas pela Administração	REGULAR
Parecer do Conselho sobre as contas de 2015	REGULAR
<b>Comitê Municipal do Transporte Escolar</b>	
Lei de Criação (Lei nr. 1604/2015)	REGULAR
Ato de Nomeação dos membros (Decreto nr. 3993/2015)	REGULAR
Parecer do Comitê em relação às competências descritas No art.17 da Resolução nr. 777/2013-GS/SEED	REGULAR
<b>Gastos com Pessoal do Poder Executivo</b>	
Apropriação contábil da Despesa	REGULAR
Limite de Gastos	REGULAR (43,09%)
Publicidade do RGF	REGULAR
<b>Dívida Consolidada</b>	
Apropriação contábil da Dívida	REGULAR
Limite da Dívida Consolidada	REGULAR (7,57%)
Publicidade do RGF	REGULAR
<b>Limites Constitucionais</b>	
Efetividade das Despesas com o Ensino Fundamental	REGULAR (29,02%)



**PREFEITURA MUNICIPAL DE ARAPOTI**  
**Centro Administrativo Municipal Elvira Possatto Novochadlo**  
RUA ONDINA BUENO SIQUEIRA, 180 – SALAS 43, 57 e 59 - CENTRO CÍVICO  
FONE/FAX (0xx43) 3512-3000/3512-3107 e 3512-3108 CNPJ nº 75.658.377/0001-31  
ARAPOTI – PARANÁ

Efetividade das Despesas com a Saúde	REGULAR (24,06%)
<b>Sistema de Informações Municipais do Tribunal de Contas</b>	
<b>Fidelidade dos dados enviados ao Tribunal em relação aos registros da:</b>	
- Contabilidade (Orçamentária, Financeira e Patrimonial)	RESSALVA(1)
- Diário da Contabilidade	RESSALVA(1)
- Arrecadação e o Diário de Arrecadação	RESSALVA(1)
- Tesouraria e o Diário de Tesouraria	RESSALVA(1)
- Licitações e Contratos	RESSALVA(1)
- Obras públicas	RESSALVA(1)

- Convênios e Auxílios Recebidos	RESSALVA(1)
- Subvenções e Auxílios Concedidos	RESSALVA(1)
- Lei de Responsabilidade Fiscal	RESSALVA(1)
- Informações Anuais	RESSALVA(1)
- Bens Patrimoniais em relação ao inventário	RESSALVA(1)

**6.Considerações relevantes e medidas recomendadas:**

<b>Sistema de Informações Municipais do Tribunal de Contas</b>	
Atraso no envio do SIM AM 2015	RESSALVA(1)

Arapoti, 15 de Março de 2016

  
**Édison Mário Lemes Ribeiro**  
**Controlador Interno**



**PREFEITURA MUNICIPAL DE ARAPOTI**  
**Centro Administrativo Municipal Elvira Possatto Novochadlo**  
RUA ONDINA BUENO SIQUEIRA, 180 – SALAS 43, 57 e 59 - CENTRO CÍVICO  
FONE/FAX (0xx43) 3512-3000/3512-3107 e 3512-3108 CNPJ nº 75.658.377/0001-31  
ARAPOTI – PARANÁ

**PARECER DO DIRIGENTE DO CONTROLE INTERNO**  
**AVALIAÇÃO DA GESTÃO**  
**(PRESTAÇÃO DE CONTAS ANUAL)**

Tendo em vista o trabalho de acompanhamento e fiscalização aplicado e conduzido por este Órgão de controle interno sobre os atos de gestão do exercício financeiro de 2015, do **CHEFE DO PODER EXECUTIVO DO MUNICÍPIO DE ARAPOTI**, em atendimento às determinações legais e regulamentares, e subsidiado no resultado consubstanciado no Relatório de Controle Interno que acompanha este Parecer, concluímos pela (**\*\*\*REGULARIDADE COM RESSALVA\*\*\***) da referida gestão, encontrando-se o processo em condição de ser submetido ao Tribunal de Contas do Estado do Paraná, levando-se o teor do referido Relatório e deste documento ao conhecimento do Responsável pela Administração, para as medidas que entender devidas.

A conclusão antes referida decorre da constatação de ocorrência nas contas da gestão em questão, da(s) seguintes(s) conformidade(s):

**\*\*\*REGULARIDADE COM RESSALVA\*\*\***

**RESSALVA: ATRASO NO ENVIO DO SIM AM 2015**

A opinião supra não elide nem respalda irregularidades não detectadas nos trabalhos desenvolvidos, nem isenta dos encaminhamentos administrativos e legais que o caso ensejar.

Arapoti, 29 de Março de 2016

**ÉDISON MÁRIO LEMES RIBEIRO**  
**Coordenador da Unidade de Controle Interno Municipal**

# Certificado de Regularidade Previdenciária - CRP

N.º 987429 -139207

**DADOS DO MUNICÍPIO**

CNPJ: 75.658.377/0001-31

NOME: Arapoti

UF: PR

É CERTIFICADO, NA FORMA DO DISPOSTO NO DECRETO Nº 3.788, DE 11 DE ABRIL DE 2001, E NA PORTARIA Nº 204, DE 10 DE JULHO DE 2008, QUE O MUNICÍPIO ESTÁ EM SITUAÇÃO REGULAR EM RELAÇÃO A LEI Nº 9.717, DE 27 DE NOVEMBRO DE 1998.

**FINALIDADE DO CERTIFICADO**

OS OS ÓRGÃOS OU ENTIDADES DA ADMINISTRAÇÃO DIRETA E INDIRETA DA UNIÃO DEVERÃO OBSERVAR, PREVIAMENTE, A REGULARIDADE DOS REGIMES PRÓPRIOS DE PREVIDÊNCIA SOCIAL DOS ESTADOS, DO DISTRITO FEDERAL E DOS MUNICÍPIOS, NOS SEGUINTE CASOS:

- I. REALIZAÇÃO DE TRANSFERÊNCIAS VOLUNTÁRIAS DE RECURSOS PELA UNIÃO;
- II. CELEBRAÇÃO DE ACORDOS, CONTRATOS, CONVÊNIOS OU AJUSTES, BEM COMO DE EMPRÉSTIMOS, FINANCIAMENTOS, AVAIS E SUBVENÇÕES EM GERAL DE ÓRGÃOS OU ENTIDADES DA ADMINISTRAÇÃO DIRETA E INDIRETA DA UNIÃO;
- III. LIBERAÇÃO DE RECURSOS DE EMPRÉSTIMOS E FINANCIAMENTOS POR INSTITUIÇÕES FINANCEIRAS FEDERAIS;
- IV. PAGAMENTO DOS VALORES DEVIDOS PELO REGIME GERAL DE PREVIDÊNCIA SOCIAL EM RAZÃO DO DISPOSTO NA LEI N.º 9.796, DE 5 DE MAIO DE 1999.

VÁLIDO PARA TODOS OS ORGÃOS E ENTIDADES DO MUNICÍPIO.

A ACEITAÇÃO DO PRESENTE CERTIFICADO ESTÁ CONDICIONADA À VERIFICAÇÃO, POR MEIO DA INTERNET, DE SUA VALIDADE NO ENDEREÇO: [www.previdencia.gov.br](http://www.previdencia.gov.br), POIS ESTÁ SUJEITO A CANCELAMENTO POR DECISÃO JUDICIAL OU ADMINISTRATIVA.

A ESTE CERTIFICADO DEVE SER JUNTADO AO PROCESSO REFERENTE AO ATO OU CONTRATO PARA O QUAL FOI EXIGIDO

EMITIDO EM 15/2/2016.

VÁLIDO ATÉ 13/8/2016.





# PREFEITURA MUNICIPAL DE ARAPOTI

Rua Placido Leite Nº 148 Centro Cívico - Fone/Fax (43) 3557-1388  
ARAPOTI - PARANÁ - CNPJ nº 75.658.377/0001-31

## LEI Nº 1585/2015

**EMENTA:** Alteram-se Anexos I, II e III da Lei Municipal 1495 de 28 de Maio de 2014.

A CÂMARA MUNICIPAL DE ARAPOTI, ESTADO DO PARANÁ, aprovou e eu Prefeito Municipal sanciono a seguinte Lei:

**Artigo 1º** - Altera-se o Anexo I (tabela de contribuições) que fará parte integrante desta lei

### ANEXO I (TABELA DE CONTRIBUIÇÕES)

Exercício	Servidores (Ativos)	Servidores (Inativos)	Município (Patronal)	
			Patronal	Aporte
2015	11%	11%	18%	Anexo III

**Artigo 2º** - Altera-se o Anexo II (Plano de Amortização do Passivo Atuarial) que fará parte integrante desta lei.

### ANEXO II (TABELA DO PLANO DE AMORTIZAÇÃO DO PASSIVO ATUARIAL)

PLANO DE AMORTIZAÇÃO PARA EQUACIONAMENTO DO DÉFICIT TÉCNICO ATUARIAL 2015					
ANO	APORTES ANUAIS	JUROS	AMORTIZAÇÃO	SALDO	
2015	R\$ 1.248.531,84	R\$ 3.990.553,64	R\$ (2.742.021,80)	R\$ 69.251.249,12	
2016	R\$ 1.662.420,15	R\$ 4.155.074,95	R\$ (2.492.654,80)	R\$ 71.743.903,92	
2017	R\$ 2.076.308,46	R\$ 4.304.634,24	R\$ (2.228.325,78)	R\$ 73.972.229,70	
2018	R\$ 2.490.196,76	R\$ 4.438.333,78	R\$ (1.948.137,02)	R\$ 75.920.366,72	
2019	R\$ 2.904.085,07	R\$ 4.555.222,00	R\$ (1.651.136,93)	R\$ 77.571.503,65	
2020	R\$ 3.317.973,38	R\$ 4.654.290,22	R\$ (1.336.316,84)	R\$ 78.907.820,50	
2021	R\$ 3.731.861,68	R\$ 4.734.469,23	R\$ (1.002.607,55)	R\$ 79.910.428,04	
2022	R\$ 4.145.749,99	R\$ 4.794.625,68	R\$ (648.875,69)	R\$ 80.559.303,74	
2023	R\$ 4.559.638,29	R\$ 4.833.558,22	R\$ (273.919,93)	R\$ 80.833.223,67	
2024	R\$ 4.973.526,60	R\$ 4.849.993,42	R\$ 123.533,18	R\$ 80.709.690,49	
2025	R\$ 5.387.414,91	R\$ 4.842.581,43	R\$ 544.833,48	R\$ 80.164.857,01	
2026	R\$ 5.801.303,21	R\$ 4.809.891,42	R\$ 991.411,79	R\$ 79.173.445,22	
2027	R\$ 6.215.191,52	R\$ 4.750.406,71	R\$ 1.464.784,81	R\$ 77.708.660,41	
2028	R\$ 6.629.079,83	R\$ 4.662.519,62	R\$ 1.966.560,20	R\$ 75.742.100,21	
2029	R\$ 7.042.968,13	R\$ 4.544.526,01	R\$ 2.498.442,12	R\$ 73.243.658,09	
2030	R\$ 7.456.856,44	R\$ 4.394.619,49	R\$ 3.062.236,95	R\$ 70.181.421,14	
2031	R\$ 7.870.744,74	R\$ 4.210.885,27	R\$ 3.659.859,48	R\$ 66.521.561,66	
2032	R\$ 8.284.633,05	R\$ 3.991.293,70	R\$ 4.293.339,35	R\$ 62.228.222,31	
2033	R\$ 8.698.521,36	R\$ 3.733.693,34	R\$ 4.964.828,02	R\$ 57.263.394,29	
2034	R\$ 9.112.409,66	R\$ 3.435.803,66	R\$ 5.676.606,01	R\$ 51.586.788,28	
2035	R\$ 9.526.297,97	R\$ 3.095.207,30	R\$ 6.431.090,67	R\$ 45.155.697,61	
2036	R\$ 9.940.186,28	R\$ 2.709.341,86	R\$ 7.230.844,42	R\$ 37.924.853,19	
2037	R\$ 10.354.074,58	R\$ 2.275.491,19	R\$ 8.078.583,39	R\$ 29.846.269,80	
2038	R\$ 10.767.962,89	R\$ 1.790.776,19	R\$ 8.977.186,70	R\$ 20.869.083,10	
2039	R\$ 11.181.851,20	R\$ 1.252.144,99	R\$ 9.929.706,21	R\$ 10.939.376,89	
2040	R\$ 11.595.739,50	R\$ 656.362,61	R\$ 10.939.376,89	R\$ (0,00)	



# PREFEITURA MUNICIPAL DE ARAPOTI

Rua Placido Leite Nº 148 Centro Cívico - Fone/Fax (43) 3557-1388  
ARAPOTI - PARANÁ - CNPJ nº 75.658.377/0001-31

## ANEXO III (TABELA PARA O EXERCÍCIO DE 2014 EM 12 PARCELAS MENSAS)

MESES	DÉFICIT TÉCNICO	APORTES MESAIS
2014		-
1		R\$ 104.044,32
2		R\$ 104.044,32
3		R\$ 104.044,32
4		R\$ 104.044,32
5		R\$ 104.044,32
6	R\$ 1.248.531,84	R\$ 104.044,32
7		R\$ 104.044,32
8		R\$ 104.044,32
9		R\$ 104.044,32
10		R\$ 104.044,32
11		R\$ 104.044,32
12		R\$ 104.044,32

**Artigo 3º** - O pagamento das parcelas do aporte contido no anexo III será todo dia 05 (cinco) de cada mês. Caso o dia acordado seja final de semana ou feriado deverá ser pago no dia útil subsequente.

**Artigo 4º** - As parcelas em atraso serão reajustadas pelo índice INPC + 0,5% aos meses de atraso.

**Artigo 5º** - Em caso de identificar atrasos em valores do custeio do fundo, bem como dos valores previstos em Leis atuariais ou eventuais parcelamentos, o Instituto de Previdência dos Servidores Municipais de Arapoti, deverá comunicar em 05 (cinco) dias a Câmara de Vereadores, ao Ministério Público e ao Controle Interno nos termos da lei 994/2008.

**Artigo 6º** - Esta Lei entrará em vigor na data de sua publicação, revogadas as disposições em contrário.

Paço Municipal Vereador Claudir Dias Novochadlo.  
Gabinete do Prefeito em, 08 de setembro de 2015.

-BRAZ RIZZI-  
Prefeito

PUBLICADO	
Diário	<u>folha</u>
Oficial	<u>Extra</u>
Edição	<u>diária</u>
Nº	<u>1401</u> página <u>88</u>
Data	<u>09/09/2015</u>
Visto	<u>40</u>



# PREFEITURA MUNICIPAL DE ARAPOTI

Rua Placido Leite Nº 148 Centro Cívico - Fone/Fax (43) 3557-1388  
ARAPOTI - PARANÁ - CNPJ nº 75.658.377/0001-31

## LEI Nº 1585/2015

**EMENTA:** Alteram-se Anexos I, II e III da Lei Municipal 1495 de 28 de Maio de 2014.

**A CÂMARA MUNICIPAL DE ARAPOTI, ESTADO DO PARANÁ,** aprovou e eu Prefeito Municipal sanciono a seguinte Lei:

**Artigo 1º** - Altera-se o Anexo I (tabela de contribuições) que fará parte integrante desta lei

### ANEXO I (TABELA DE CONTRIBUIÇÕES)

Exercício	Servidores (Ativos)	Servidores (Inativos)	Município (Patronal)	
			Patronal	Aporte
2015	11%	11%	18%	Anexo III

**Artigo 2º** - Altera-se o Anexo II (Plano de Amortização do Passivo Atuarial) que fará parte integrante desta lei.

### ANEXO II (TABELA DO PLANO DE AMORTIZAÇÃO DO PASSIVO ATUARIAL)

PLANO DE AMORTIZAÇÃO PARA EQUACIONAMENTO DO DÉFICIT TÉCNICO ATUARIAL 2015					
ANO	APORTES ANUAIS	JUROS	AMORTIZAÇÃO	SALDO	
2015	R\$ 1.248.531,84	R\$ 3.990.553,64	R\$ (2.742.021,80)	R\$ 69.251.249,12	
2016	R\$ 1.662.420,15	R\$ 4.155.074,95	R\$ (2.492.654,80)	R\$ 71.743.903,92	
2017	R\$ 2.076.308,46	R\$ 4.304.634,24	R\$ (2.228.325,78)	R\$ 73.972.229,70	
2018	R\$ 2.490.196,76	R\$ 4.438.333,78	R\$ (1.948.137,02)	R\$ 75.920.366,72	
2019	R\$ 2.904.085,07	R\$ 4.555.222,00	R\$ (1.651.136,93)	R\$ 77.571.503,65	
2020	R\$ 3.317.973,38	R\$ 4.654.290,22	R\$ (1.336.316,84)	R\$ 78.907.820,50	
2021	R\$ 3.731.861,68	R\$ 4.734.469,23	R\$ (1.002.607,55)	R\$ 79.910.428,04	
2022	R\$ 4.145.749,99	R\$ 4.794.625,68	R\$ (648.875,69)	R\$ 80.559.303,74	
2023	R\$ 4.559.638,29	R\$ 4.833.558,22	R\$ (273.919,93)	R\$ 80.833.223,67	
2024	R\$ 4.973.526,60	R\$ 4.849.993,42	R\$ 123.533,18	R\$ 80.709.690,49	
2025	R\$ 5.387.414,91	R\$ 4.842.581,43	R\$ 544.833,48	R\$ 80.164.857,01	
2026	R\$ 5.801.303,21	R\$ 4.809.891,42	R\$ 991.411,79	R\$ 79.173.445,22	
2027	R\$ 6.215.191,52	R\$ 4.750.406,71	R\$ 1.464.784,81	R\$ 77.708.660,41	
2028	R\$ 6.629.079,83	R\$ 4.662.519,62	R\$ 1.966.560,20	R\$ 75.742.100,21	
2029	R\$ 7.042.968,13	R\$ 4.544.526,01	R\$ 2.498.442,12	R\$ 73.243.658,09	
2030	R\$ 7.456.856,44	R\$ 4.394.619,49	R\$ 3.062.236,95	R\$ 70.181.421,14	
2031	R\$ 7.870.744,74	R\$ 4.210.885,27	R\$ 3.659.859,48	R\$ 66.521.561,66	
2032	R\$ 8.284.633,05	R\$ 3.991.293,70	R\$ 4.293.339,35	R\$ 62.228.222,31	
2033	R\$ 8.698.521,36	R\$ 3.733.693,34	R\$ 4.964.828,02	R\$ 57.263.394,29	
2034	R\$ 9.112.409,66	R\$ 3.435.803,66	R\$ 5.676.606,01	R\$ 51.586.788,28	
2035	R\$ 9.526.297,97	R\$ 3.095.207,30	R\$ 6.431.090,67	R\$ 45.155.697,61	
2036	R\$ 9.940.186,28	R\$ 2.709.341,86	R\$ 7.230.844,42	R\$ 37.924.853,19	
2037	R\$ 10.354.074,58	R\$ 2.275.491,19	R\$ 8.078.583,39	R\$ 29.846.269,80	
2038	R\$ 10.767.962,89	R\$ 1.790.776,19	R\$ 8.977.186,70	R\$ 20.869.083,10	
2039	R\$ 11.181.851,20	R\$ 1.252.144,99	R\$ 9.929.706,21	R\$ 10.939.376,89	
2040	R\$ 11.595.739,50	R\$ 656.362,61	R\$ 10.939.376,89	R\$ (0,00)	



# PREFEITURA MUNICIPAL DE ARAPOTI

Rua Placido Leite Nº 148 Centro Cívico - Fone/Fax (43) 3557-1388  
ARAPOTI - PARANÁ - CNPJ nº 75.658.377/0001-31

## ANEXO III (TABELA PARA O EXERCÍCIO DE 2014 EM 12 PARCELAS MENSAIS)

MESES	DÉFICIT TÉCNICO	APORTES MESAIS
2014		-
1		R\$ 104.044,32
2		R\$ 104.044,32
3		R\$ 104.044,32
4		R\$ 104.044,32
5		R\$ 104.044,32
6	R\$ 1.248.531,84	R\$ 104.044,32
7		R\$ 104.044,32
8		R\$ 104.044,32
9		R\$ 104.044,32
10		R\$ 104.044,32
11		R\$ 104.044,32
12		R\$ 104.044,32

**Artigo 3º** - O pagamento das parcelas do aporte contido no anexo III será todo dia 05 (cinco) de cada mês. Caso o dia acordado seja final de semana ou feriado deverá ser pago no dia útil subsequente.

**Artigo 4º** - As parcelas em atraso serão reajustadas pelo índice INPC + 0,5% aos meses de atraso.

**Artigo 5º** - Em caso de identificar atrasos em valores do custeio do fundo, bem como dos valores previstos em Leis atuariais ou eventuais parcelamentos, o Instituto de Previdência dos Servidores Municipais de Arapoti, deverá comunicar em 05 (cinco) dias a Câmara de Vereadores, ao Ministério Público e ao Controle Interno nos termos da lei 994/2008.

**Artigo 6º** - Esta Lei entrará em vigor na data de sua publicação, revogadas as disposições em contrário.

Paço Municipal Vereador Claudir Dias Novochadlo.  
Gabinete do Prefeito em, 08 de setembro de 2015.

**-BRAZ RIZZI-**  
Prefeito

PUBLICADO	
Diário	<u>308a</u>
Oficial	<u>Extra</u>
Edição	<u>diária</u>
Nº	<u>1401</u> Página <u>88</u>
Data	<u>09/09/2015</u>
Visto	<u>89</u>